

3.2.4 เรื่องแจ้งจากฝ่ายจัดการ

นายสมบุรณ์ ขวัญสง ผู้จัดการ นำเรียนที่ประชุม ดังนี้

1. สรุปจำนวนสมาชิก ณ วันที่ 28 กุมภาพันธ์ 2565

รายการ	จำนวนสมาชิก
สมาชิกยกมา ณ วันที่ 1 ม.ค. 65	5,477
บวก สมาชิกเข้าใหม่ระหว่างเดือน ม.ค.-ก.พ. 65	72
โอนจากสมาชิกสมทบเป็นสมาชิกระหว่างเดือน ม.ค.-ก.พ. 65	5
หัก สมาชิกพ้นสภาพระหว่างเดือน ม.ค.-ก.พ. 65	9
สมาชิกทั้งหมด	5,545
สมาชิกสมทбыกมา ณ วันที่ 1 ม.ค. 65	232
บวก สมาชิกสมทบเข้าใหม่ระหว่างเดือน ม.ค.-ก.พ. 65	8
หัก สมาชิกสมทบพ้นสภาพระหว่างเดือน ม.ค.-ก.พ. 65	1
โอนจากสมาชิกสมทบเป็นสมาชิกระหว่างเดือน ม.ค.-ก.พ. 65	5
สมาชิกสมทบทั้งหมด	234
จำนวนสมาชิกทั้งหมด ณ วันที่ 28 กุมภาพันธ์ 2565	5,779

หมายเหตุ : สมาชิกและสมาชิกสมทบเข้าใหม่เดือนกุมภาพันธ์ 2565 เพศหญิงจำนวน 34 คน เพศชายจำนวน 5 คน

2. รายงานฐานะทางการเงิน ณ วันที่ 28 กุมภาพันธ์ 2565

รายงาน	จำนวนเงิน	คิดเป็นร้อยละ
1. สินทรัพย์รวม	4,681,355,894.14	100.00
2. หนี้สินรวม	1,597,895,029.61	34.14
- หนี้สินภายนอก	85,000,000.00	
- หนี้สินภายใน	1,512,895,029.61	
3. ทุนสหกรณ์	3,083,460,864.53	65.86

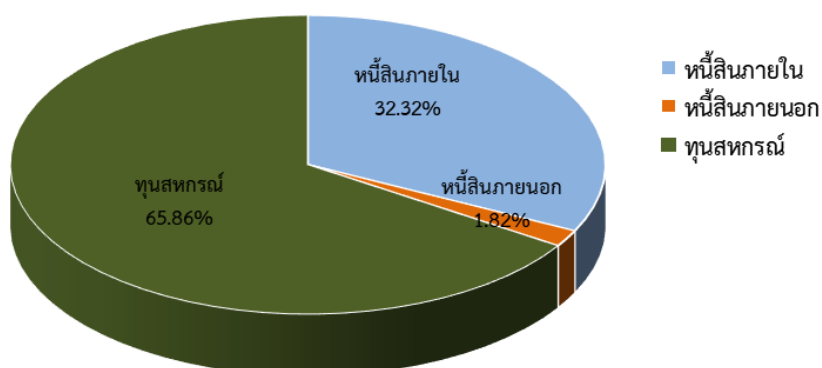

คณะกรรมการอำนวยการรับทราบ นำเข้าที่ประชุมคณะกรรมการดำเนินการเพื่อทราบ
ที่ประชุม รับทราบ

3. สรุปผลการดำเนินงานตามแผนงานและประมาณการรายได้-รายจ่าย ประจำปีเดือนกุมภาพันธ์ 2565

รายการ	ปี 2565					
	แผนงาน	ผลการดำเนินงาน				
		ก.พ.	ม.ค.-ก.พ.	คิดเป็นร้อยละของแผนงาน	สูงกว่า (ต่ำกว่า) แผนงาน	สูงกว่า (ต่ำกว่า) คิดเป็นร้อยละของแผนงาน
1. รับสมาชิกและสมาชิกสมทบ						
1.1 สมาชิก (คน)	400.00	39	72	18.00	(328)	(82.00)
1.2 สมาชิกสมทบ (คน)	100.00	-	8	8.00	(92)	(92.00)
รวม	500.00	39	80	16.00	(420)	(84.00)
2. รับทุนเรือนหุ้น	200,000,000.00	13,984,680.00	26,635,920.00	13.32	(173,364,080.00)	(86.68)
3. รับเงินฝากจากสมาชิก, สมาคมและสหกรณ์อื่น	700,000,000.00	66,666,591.82	151,366,772.00	21.62	(548,633,228.00)	(78.38)
4. จ่ายเงินกู้	1,800,000,000.00	71,055,001.11	203,358,207.27	11.30	(1,596,641,792.73)	(88.70)
5. รายได้	280,873,243.16	20,585,327.07	42,030,531.89	14.96	(238,842,711.27)	(85.04)
6. ค่าใช้จ่าย	83,946,243.16	3,536,355.72	4,031,191.88	4.80	(79,915,051.28)	(95.20)
7. กำไร	196,927,000.00	17,048,971.35	37,999,340.01	19.30	(158,927,659.99)	(80.70)

รายการ	ปี 2565					
	แผนงาน	ผลการดำเนินงาน				
		ก.พ.	ม.ค.-ก.พ.	คิดเป็นร้อยละของแผนงาน	สูงกว่า (ต่ำกว่า) คิดเป็นจำนวนเงินของแผนงาน	สูงกว่า (ต่ำกว่า) คิดเป็นร้อยละของแผนงาน
5. รายได้						
5.1 รายได้ดอกเบี้ยและผลตอบแทนจากการลงทุน						
5.1.1 ดอกเบี้ยรับเงินให้กู้	276,833,243.16	20,390,446.17	41,633,379.84	15.04	(235,199,863.32)	(84.96)
5.1.2 ดอกเบี้ยรับเงินฝาก	1,500,000.00	104,650.00	216,544.44	14.44	(1,283,455.56)	(85.56)
5.1.3 ผลตอบแทนจากการลงทุน	1,250,000.00	-	-	-	(1,250,000.00)	(100.00)
รวมรายได้ดอกเบี้ยและผลตอบแทนจากการลงทุน	279,583,243.16	20,495,096.17	41,849,924.28	14.97	(237,733,318.88)	(85.03)
5.2 รายได้ที่มีไขดอกเบี้ย						
5.2.1 รายได้ค่าธรรมเนียมแรกเข้า	60,000.00	3,900.00	8,700.00	14.50	(51,300.00)	(85.50)
5.2.2 ดอกเบี้ยรับลูกหนี้เงินกู้พ้นสภาพ	200,000.00	14,244.96	29,017.26	14.51	(170,982.74)	(85.49)
5.2.3 รายได้อื่น ๆ	30,000.00	15,503.94	15,570.35	51.90	(14,429.65)	(48.10)
5.2.4 รายได้ค่าธรรมเนียมเงินให้กู้	1,000,000.00	56,582.00	127,320.00	12.73	(872,680.00)	(87.27)
รวมรายได้ที่มีไขดอกเบี้ย	1,290,000.00	90,230.90	180,607.61	14.00	(1,109,392.39)	(86.00)
รวมรายได้	280,873,243.16	20,585,327.07	42,030,531.89	14.96	(238,842,711.27)	(85.04)
6. ค่าใช้จ่าย						
6.1 ค่าใช้จ่ายดอกเบี้ยและการลงทุน	49,565,240.57	168,659.99	168,764.10	0.34	(49,396,476.47)	(99.66)
6.2 ค่าใช้จ่ายเกี่ยวกับเจ้าหน้าที่	5,480,000.00	350,322.00	734,412.00	13.40	(4,745,588.00)	(86.60)
6.3 ค่าใช้จ่ายเกี่ยวกับอาคารสถานที่และอุปกรณ์	979,802.59	29,785.00	29,785.00	3.04	(950,017.59)	(96.96)
6.4 ค่าใช้จ่ายเกี่ยวกับสมาชิก	23,000,000.00	1,860,000.00	1,860,000.00	8.09	(21,140,000.00)	(91.91)
6.5 ค่าใช้จ่ายดำเนินงานอื่น	4,921,200.00	1,127,588.73	1,238,230.78	25.16	(3,682,969.22)	(74.84)
รวม	83,946,243.16	3,536,355.72	4,031,191.88	4.80	(79,915,051.28)	(95.20)

ผลการดำเนินงานตามแผนงานและประมาณการรายได้-รายจ่ายประจำปี 2565 ประจำปีเดือนกุมภาพันธ์ 2565(ต่อ)

รายการ	ปี 2565					
	แผนงาน	ผลการดำเนินงาน				
		ก.พ.	ม.ค.-ก.พ.	คิดเป็นร้อยละของ แผนงาน	สูงกว่า (ต่ำกว่า) คิดเป็นจำนวน เงินของแผนงาน	สูงกว่า (ต่ำกว่า) คิดเป็นร้อยละ ของแผนงาน
6.1 ค่าใช้จ่ายดอกเบี้ยและการลงทุน						
6.1.1 ดอกเบี้ยจ่ายเงินรับฝาก	49,065,240.57	31,728.49	31,832.60	0.06	(49,033,407.97)	(99.94)
6.1.2 ดอกเบี้ยจ่ายเงินกู้ยืมสถาบันการเงินอื่น	500,000.00	136,931.50	136,931.50	27.39	(363,068.50)	(72.61)
รวม	49,565,240.57	168,659.99	168,764.10	0.34	(49,396,476.47)	(99.66)

รายการ	ปี 2565					
	แผนงาน	ผลการดำเนินงาน				
		ก.พ.	ม.ค.-ก.พ.	คิดเป็นร้อยละของ แผนงาน	สูงกว่า (ต่ำกว่า) คิดเป็นจำนวน เงินของแผนงาน	สูงกว่า (ต่ำกว่า) คิดเป็นร้อยละ ของแผนงาน
6.2 ค่าใช้จ่ายเกี่ยวกับเจ้าหน้าที่						
6.2.1 เงินเดือน	4,395,000.00	339,420.00	678,840.00	15.45	(3,716,160.00)	(84.55)
6.2.2 ค่าสำรองบำเหน็จเจ้าหน้าที่	760,000.00	-	-	-	(760,000.00)	(100.00)
6.2.3 ค่าล่วงเวลา	50,000.00	-	38,100.00	76.20	(11,900.00)	(23.80)
6.2.4 เงินสมทบกองทุนประกันสังคม	120,000.00	8,952.00	11,752.00	9.79	(108,248.00)	(90.21)
6.2.5 ค่าการศึกษาบุตรเจ้าหน้าที่	55,000.00	1,950.00	1,950.00	3.55	(53,050.00)	(96.45)
6.2.6 ค่ารักษาพยาบาลเบิกจ่ายเกินประกันสังคม	100,000.00	-	3,770.00	3.77	(96,230.00)	(96.23)
รวม	5,480,000.00	350,322.00	734,412.00	13.40	(4,745,588.00)	(86.60)

รายการ	ปี 2565					
	แผนงาน	ผลการดำเนินงาน				
		ก.พ.	ก.พ.-ธ.ค.	คิดเป็นร้อยละของ แผนงาน	สูงกว่า (ต่ำกว่า) คิดเป็นจำนวน เงินของแผนงาน	สูงกว่า (ต่ำกว่า) คิดเป็นร้อยละ ของแผนงาน
6.3 ค่าใช้จ่ายเกี่ยวกับอาคารสถานที่และอุปกรณ์						
6.3.1 ค่าเสื่อมราคาอาคารและอุปกรณ์	466,802.59	-	-	-	(466,802.59)	(100.00)
6.3.2 ค่าซ่อมแซมบำรุงรักษาสินทรัพย์	300,000.00	29,785.00	29,785.00	9.93	(270,215.00)	(90.07)
6.3.3 ค่าดูแลระบบคอมพิวเตอร์	100,000.00	-	-	-	(100,000.00)	(100.00)
6.3.4 ค่าภาษีโรงเรือนและที่ดิน	3,000.00	-	-	-	(3,000.00)	(100.00)
6.3.5 ค่าเบี้ยประกันอัคคีภัย	10,000.00	-	-	-	(10,000.00)	(100.00)
6.3.6 ค่าพัฒนาระบบ	100,000.00	-	-	-	(100,000.00)	(100.00)
รวม	979,802.59	29,785.00	29,785.00	3.04	(950,017.59)	(96.96)

รายการ	ปี 2565					
	แผนงาน	ผลการดำเนินงาน				
		ก.พ.	ม.ค.-ก.พ.	คิดเป็นร้อยละของ แผนงาน	สูงกว่า (ต่ำกว่า) คิดเป็นจำนวน เงินของแผนงาน	สูงกว่า (ต่ำกว่า) คิดเป็นร้อยละ ของแผนงาน
6.4 ค่าใช้จ่ายเกี่ยวกับสมาชิก						
6.4.1 ค่าเบี้ยเลี้ยงพาหนะสำหรับสรรหากรรมการ	12,000,000.00	-	-	-	(12,000,000.00)	(100.00)
6.4.2 สวัสดิการคล้ายวันเกิดสมาชิก	11,000,000.00	1,860,000.00	1,860,000.00	16.91	(9,140,000.00)	(83.09)
รวม	23,000,000.00	1,860,000.00	1,860,000.00	8.09	(21,140,000.00)	(91.91)

ผลการดำเนินงานตามแผนงานและประมาณการรายได้-รายจ่ายประจำปี2565 ประจำเดือนกุมภาพันธ์ 2565(ต่อ)

รายการ	ปี 2565					
	แผนงาน	ผลการดำเนินงาน				
		ก.พ.	ม.ค.-ก.พ.	คิดเป็นร้อยละของ แผนงาน	สูงกว่า (ต่ำกว่า) คิดเป็นจำนวนเงิน ของแผนงาน	สูงกว่า (ต่ำกว่า) คิดเป็นร้อยละของ แผนงาน
6.5. ค่าใช้จ่ายดำเนินงานอื่น						
6.5.1 ค่าเบี้ยประชุม	869,200.00	70,700.00	136,200.00	15.67	(733,000.00)	(84.33)
6.5.2 ค่าเบี้ยเลี้ยงพาหนะ	360,000.00	14,150.00	32,300.00	8.97	(327,700.00)	(91.03)
6.5.3 ค่ารับรอง	50,000.00	4,803.00	8,215.00	16.43	(41,785.00)	(83.57)
6.5.4 ค่าเครื่องเขียนแบบพิมพ์	100,000.00	9,000.00	9,000.00	9.00	(91,000.00)	(91.00)
6.5.5 ค่าใช้จ่ายวันประชุมใหญ่	1,020,000.00	980,160.00	980,160.00	96.09	(39,840.00)	(3.91)
6.5.6 ค่าตอบแทนที่ปรึกษา	20,000.00	-	-	-	(20,000.00)	(100.00)
6.5.7 ค่าตอบแทนผู้ตรวจสอบกิจการ	120,000.00	-	-	-	(120,000.00)	(100.00)
6.5.8 ค่าธรรมเนียมการสอบบัญชี	80,000.00	-	-	-	(80,000.00)	(100.00)
6.5.9 ค่าตอบแทนหน่วยงานและจหนท.การเงิน	550,000.00	-	-	-	(550,000.00)	(100.00)
6.5.10 ค่าน้ำประปา	3,000.00	81.32	150.87	5.03	(2,849.13)	(94.97)
6.5.11 ค่าไฟฟ้า	100,000.00	7,581.71	7,581.71	7.58	(92,418.29)	(92.42)
6.5.12 ค่าโทรศัพท์และอินเทอร์เน็ต	40,000.00	2,300.50	2,837.64	7.09	(37,162.36)	(92.91)
6.5.13 ค่าไปรษณีย์และอากรแสตมป์	80,000.00	4,348.00	19,218.00	24.02	(60,782.00)	(75.98)
6.5.14 ค่าธรรมเนียมธนาคาร	25,000.00	2,040.00	5,083.00	20.33	(19,917.00)	(79.67)
6.5.15 ค่าธรรมเนียมชมรมเครือข่ายสหกรณ์	6,000.00	-	-	-	(6,000.00)	(100.00)
6.5.16 ค่าใช้จ่ายส่งเสริมพัฒนากิจการ	350,000.00	-	-	-	(350,000.00)	(100.00)
6.5.17 ค่าบริการเว็บไซต์	12,000.00	12,000.00	12,000.00	100.00	0.00	0.00
6.5.18 ค่าใช้จ่ายประชาสัมพันธ์	50,000.00	-	-	-	(50,000.00)	(100.00)
6.5.19 ค่าใช้จ่ายเบ็ดเตล็ด	30,000.00	478.00	1,371.00	4.57	(28,629.00)	(95.43)
6.5.20 ค่าใช้จ่ายดำเนินคดี	20,000.00	3,450.00	3,450.00	17.25	(16,550.00)	(82.75)
6.5.21 ค่าเช่าเครื่องและถ่ายเอกสาร	100,000.00	9,630.20	13,797.56	13.80	(86,202.44)	(86.20)
6.5.22 ค่าใช้จ่ายวัสดุงานบ้านงานครัว	36,000.00	6,866.00	6,866.00	19.07	(29,134.00)	(80.93)
6.5.23 ค่างบกลาง	900,000.00	-	-	-	(900,000.00)	(100.00)
รวม	4,921,200.00	1,127,588.73	1,238,230.78	25.16	(3,682,969.22)	(74.84)
ครุภัณฑ์	643,000.00	-	-	-	(643,000.00)	(100.00)
รวม	643,000.00	-	-	-	(643,000.00)	(100.00)

หมายเหตุ : ข้อ 6.5.19 ค่าใช้จ่ายเบ็ดเตล็ดระหว่างเดือนมกราคม - กุมภาพันธ์ 2565

- ซื้อ Premium ID Line@nhpcoop

จำนวน 475 บาท ม.ค.

- จ่ายค่านั่งสือพิมพ์

จำนวน 896 บาท (ม.ค. 418 บ.) / (ก.พ. 478 บ.)

รายได้ ณ วันที่ 28 กุมภาพันธ์ 2565

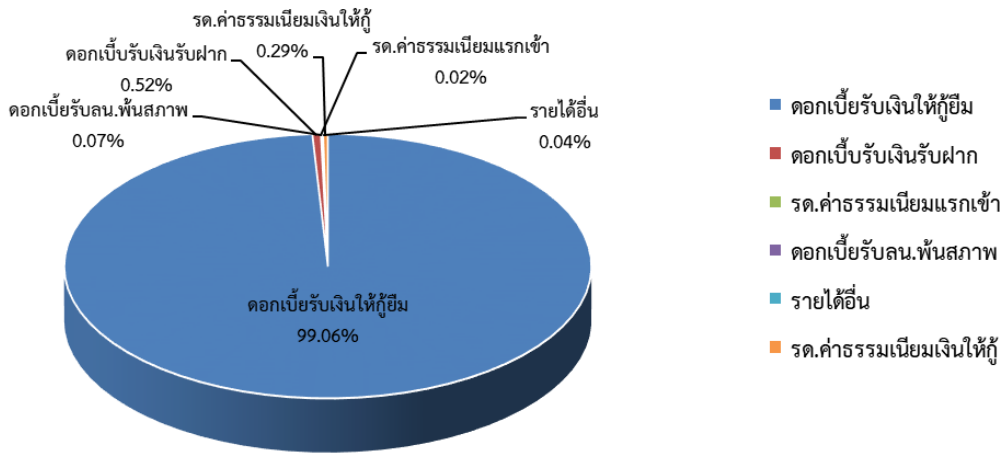

ค่าใช้จ่าย ณ วันที่ 28 กุมภาพันธ์ 2565

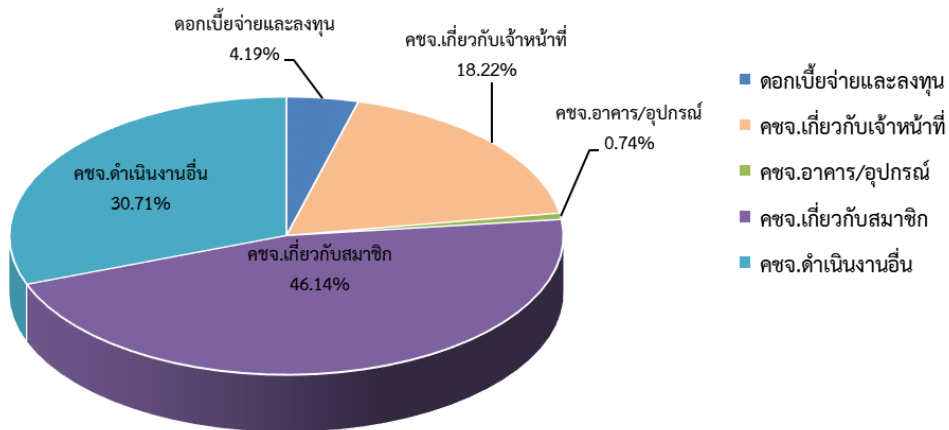

การเปรียบเทียบกำไรก่อนปรับปรุงของสหกรณ์ตามแผนงานปี 2565 และปี 2564

หน่วย : ล้านบาท

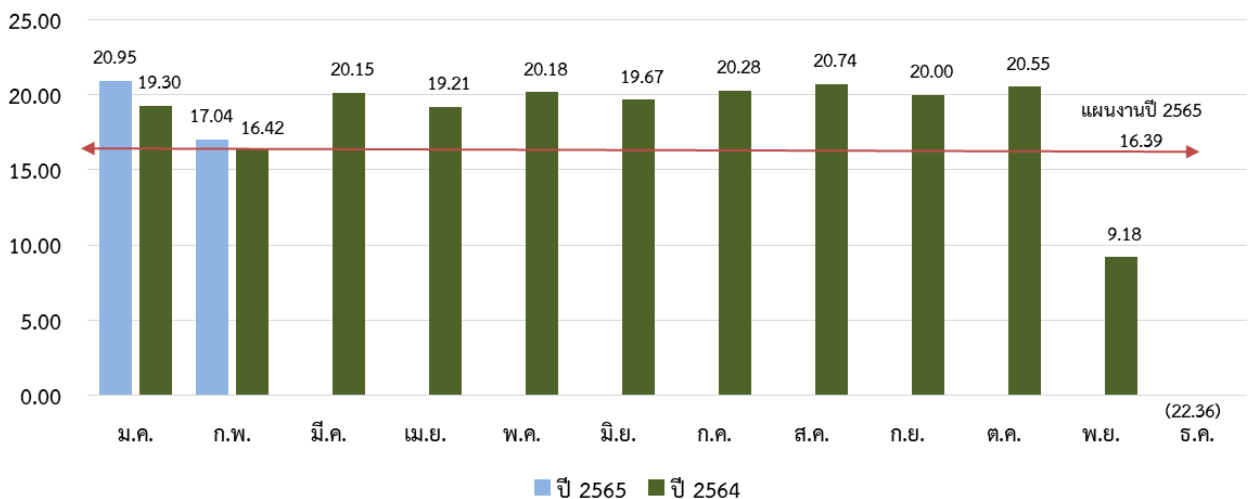

คณะกรรมการอำนวยการรับทราบ นำเข้าที่ประชุมคณะกรรมการดำเนินการเพื่อทราบ
ที่ประชุม รับทราบ

4. เรื่องรายงานการดำรงสินทรัพย์สภาพคล่อง ประจำเดือนกุมภาพันธ์ 2565

การดำรงสินทรัพย์สภาพคล่องตามกฎหมายกระทรวง กำหนดให้ดำรงสินทรัพย์สภาพคล่องไม่น้อยกว่าร้อยละหนึ่ง และไม่เกินร้อยละยี่สิบของยอดเงินฝากทั้งหมด สำหรับสินทรัพย์สภาพคล่องประจำเดือนกุมภาพันธ์ 2565 อัตราร้อยละ 7.71 ประจำเดือนมกราคม 2565 อัตราร้อยละ 10.32 อัตราสภาพคล่องลดลงในอัตราร้อยละ 2.61

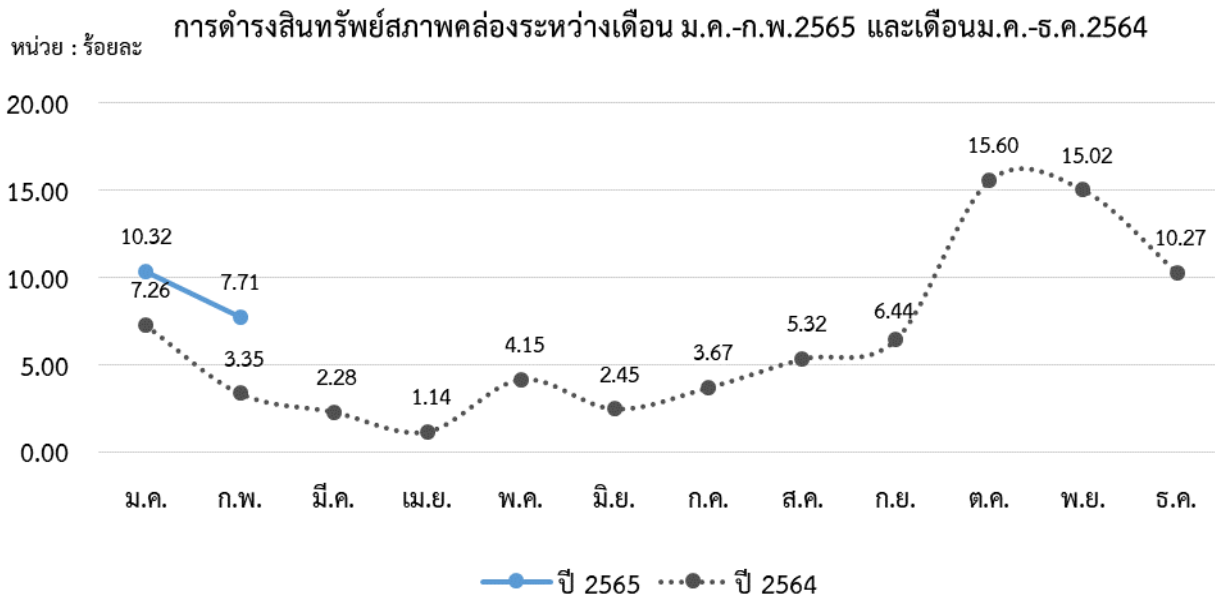

ข้อมูลเงินฝากและเงินลงทุน ณ วันที่ 28 กุมภาพันธ์ 2565

สหกรณ์มีเงินฝากธนาคารจำนวน 40,879,592.76 บาท รายละเอียดดังนี้

- ธนาคารกรุงไทย-ออมทรัพย์ (0.125)	จำนวน	40,099,242.66 บาท
- ธนาคารกรุงไทย-กระแสรายวัน	จำนวน	1,000.00 บาท
- ธนาคารแลนด์ แอนด์ เฮ้าส์-ออมทรัพย์ (0.10)	จำนวน	106,265.80 บาท
- ธนาคารเพื่อการเกษตรและสหกรณ์การเกษตร-ออมทรัพย์พิเศษ (0.45)	จำนวน	673,084.30 บาท

สหกรณ์มีเงินลงทุนระยะยาวจำนวน 35,578,000.00 บาท รายละเอียดดังนี้

- หุ้นชุมนุมสหกรณ์ออมทรัพย์แห่งประเทศไทย	จำนวน	15,378,000.00 บาท
- หุ้นบริษัทสหประกันชีวิต	จำนวน	200,000.00 บาท
- หุ้นชุมนุมสหกรณ์ออมทรัพย์สาธารณสุขไทย จำกัด	จำนวน	20,000,000.00 บาท

สหกรณ์มีเงินลงทุนกับสหกรณ์อื่นจำนวน 57,183,543.83 บาท รายละเอียดดังนี้

- เงินฝากสหกรณ์ออมทรัพย์สาธารณสุขสุราษฎร์ธานี จำกัด (6 เดือน/2.75)	จำนวน	421,561.90 บาท
- เงินฝากสหกรณ์ออมทรัพย์ตำรวจสุราษฎร์ธานี จำกัด (อพ./2.50)	จำนวน	50,761,981.93 บาท
- เงินฝากชุมนุมสหกรณ์ออมทรัพย์สาธารณสุขไทย (12เดือน/1.75)	จำนวน	1,000,000.00 บาท
- เงินฝากชุมนุมสหกรณ์ออมทรัพย์สาธารณสุขไทย (12เดือน/1.60)	จำนวน	5,000,000.00 บาท

สหกรณ์มีเงินฝากธนาคาร ณ วันที่ 16 มีนาคม 2565 จำนวน 25,946,228.30 บาท รายละเอียดดังนี้

- ธนาคารกรุงไทย-ออมทรัพย์ (0.125)	จำนวน	25,165,878.20 บาท
- ธนาคารกรุงไทย-กระแสรายวัน	จำนวน	1,000.00 บาท
- ธนาคารแลนด์ แอนด์ เฮ้าส์-ออมทรัพย์ (0.10)	จำนวน	106,265.80 บาท
- ธนาคารเพื่อการเกษตรและสหกรณ์การเกษตร-ออมทรัพย์พิเศษ (0.45)	จำนวน	673,084.30 บาท

คณะกรรมการอำนวยการรับทราบ นำเข้าที่ประชุมคณะกรรมการดำเนินการเพื่อทราบ

ที่ประชุม รับทราบ

5. การกระจายของเงินรับฝาก ณ วันที่ 28 กุมภาพันธ์ 2565

เงินรับฝากจากสมาชิก		
เงินฝาก (อท+อพ+อพ.เฉลิม) (1.80-2.80%)	จำนวนบัญชี	จำนวนเงิน
เปิดบัญชีเงินฝากยอดเป็น 0	1,083	-
ยอดคงเหลือต่ำกว่า 100	1,090	35,986.67
101-100,000	3,762	21,619,588.28
100,001-1,000,000	545	225,727,357.08
1,000,001-5,000,000	265	531,269,574.95
5,000,001-10,000,000	26	168,473,008.34
มากกว่า 10,000,000	10	276,603,325.66
รวมเงินฝากสมาชิกประเภทออมทรัพย์	6,781	1,223,728,840.98
เงินฝาก (12,24,36,48 เดือน/สุขใจ/บุตร/สร้างสุข/สะสมจนท.) (3.40-4.50%)		
ไม่เกิน 100,000	820	34,151,907.12
100,001-500,000	379	81,888,174.53
500,001-1,000,000	25	15,957,491.34
มากกว่า 1,000,000	18	50,345,623.12
รวมเงินฝากสมาชิกประเภทประจำ	1,242	182,343,196.11
รวมเงินรับฝากจากสมาชิก	8,023	1,406,072,037.09
เงินฝากจากสมาคมฯ/สหกรณ์อื่นประเภทออมทรัพย์		
เงินฝากออมทรัพย์	จำนวนบัญชี	จำนวนเงิน
สมาคมฌาปนกิจฯสมาชิกสหกรณ์ (1.80/2.80%)	8	4,795,939.89
สหกรณ์อื่น (2.50%)		
- สหกรณ์การเกษตรเมืองนครศรีธรรมราช จำกัด	1	10,839,224.21
- สหกรณ์ออมทรัพย์โรงพยาบาลมหาสารคามนครศรีธรรมราช จำกัด	1	11,692,144.65
- สหกรณ์การเกษตรเขาขาว จำกัด	1	1,223,261.81
รวมเงินฝากจากสมาคมฯ/สหกรณ์อื่นประเภทออมทรัพย์	11	28,550,570.56
เงินฝากประจำ 12 เดือน (2.60-3.20%)		
- สหกรณ์ออมทรัพย์โรงพยาบาลมหาสารคามนครศรีธรรมราช จำกัด (3.00%)	1	33,229,463.03
- สหกรณ์การเกษตรพัฒนาชนบทหนองบัวลำภู จำกัด (2.60-3.20%)	1	22,189,564.69
- สหกรณ์นิคมทุ่งสง จำกัด (3.00%)	1	374,204.60
รวมเงินฝากจากสหกรณ์อื่นประเภทประจำ	3	55,793,232.32
รวมเงินฝากจากสหกรณ์อื่น/สมาคมฯ	14	84,343,802.88

หมายเหตุ : สหกรณ์รับฝากเงินจากสมาชิกร้อยละ 94.34 โดยแบ่งเป็นประเภทออมทรัพย์ร้อยละ 82.11 ประเภทประจำร้อยละ 12.23 ของเงินฝากทั้งหมด และรับฝากเงินจากภายนอกร้อยละ 5.66 โดยแบ่งเป็นสหกรณ์อื่นประเภทออมทรัพย์ร้อยละ 1.59 สหกรณ์อื่นประเภทประจำร้อยละ 3.74 สมาคมฯ ร้อยละ 0.33 ของเงินฝากทั้งหมด

คณะกรรมการอำนวยการรับทราบ นำเข้าที่ประชุมคณะกรรมการดำเนินการเพื่อทราบ

ที่ประชุม รับทราบ

6. แหล่งที่มาของเงินทุนและแหล่งใช้ไปของเงินทุนที่จะนำไปลงทุนระยะสั้นและระยะยาว

หน่วย : บาท

รายการ	แหล่งที่มาของเงินทุน			คิดเป็นร้อยละของแหล่งที่มาของเงินทุน
	ระยะสั้น	ระยะยาว	รวม	
1. ทุนเรือนหุ้น	-	2,828,456,940.00	2,828,456,940.00	60.42
2. ทุนสำรอง	-	189,422,578.99	189,422,578.99	4.05
3. ทุนสะสม	5,015,980.09	22,566,025.44	27,582,005.53	0.59
4. กำไรสุทธิ	37,999,340.01	-	37,999,340.01	0.81
5. เงินรับฝาก	1,252,279,411.54	238,136,428.43	1,490,415,839.97	31.84
6. เงินกู้ยืม	85,000,000.00	-	85,000,000.00	1.82
7. หนี้สินหมุนเวียน	17,987,556.82	-	17,987,556.82	0.38
8. หนี้สินไม่หมุนเวียน	-	4,491,632.82	4,491,632.82	0.09
รวม	1,398,282,288.46	3,283,073,605.68	4,681,355,894.14	100.00

หน่วย : บาท

รายการ	แหล่งใช้ไปของเงินทุน			คิดเป็นร้อยละของแหล่งใช้ไปของเงินทุน
	ระยะสั้น	ระยะยาว	รวม	
1. เงินสด / เงินฝากธนาคาร	40,889,592.76	-	40,889,592.76	0.87
2. เงินให้กู้แก่สมาชิก	285,562,701.21	4,259,696,759.12	4,545,259,460.33	97.10
3. สหกรณ์อื่นกู้	-	-	-	-
4. ลงทุนอื่น	-	35,578,000.00	35,578,000.00	0.76
5. เงินฝากสหกรณ์อื่น	51,183,543.83	6,000,000.00	57,183,543.83	1.22
6. สินทรัพย์หมุนเวียน/อื่น	827,127.53	-	827,127.53	0.02
7. ที่ดิน อาคาร อุปกรณ์	-	1,618,169.69	1,618,169.69	0.03
รวม	378,462,965.33	4,302,892,928.81	4,681,355,894.14	100.00

แหล่งที่มาของเงินทุน

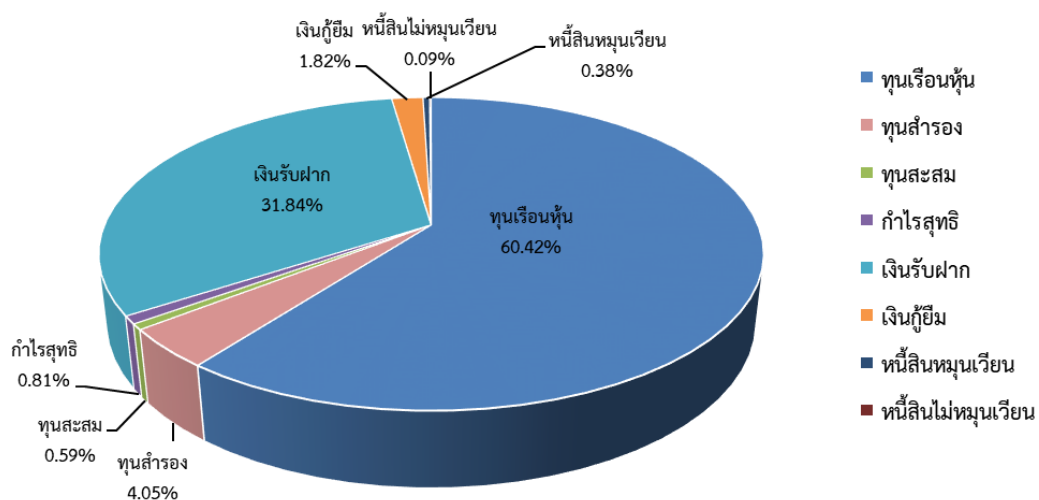

แหล่งใช้ไปของเงินทุน

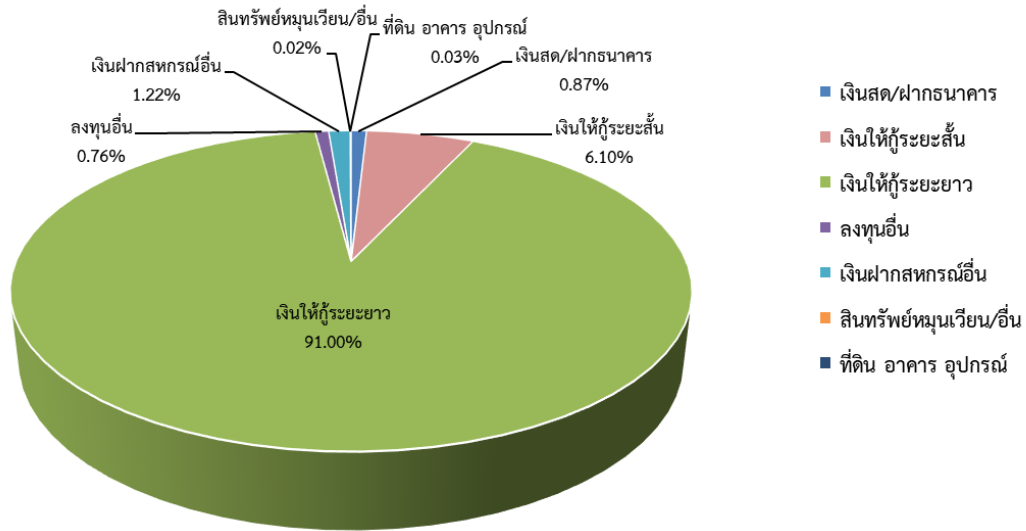

ส่วนต่างการนำแหล่งเงินทุนระยะสั้นสูงกว่า (ต่ำกว่า) ลงทุนในเงินลงทุนระยะยาว

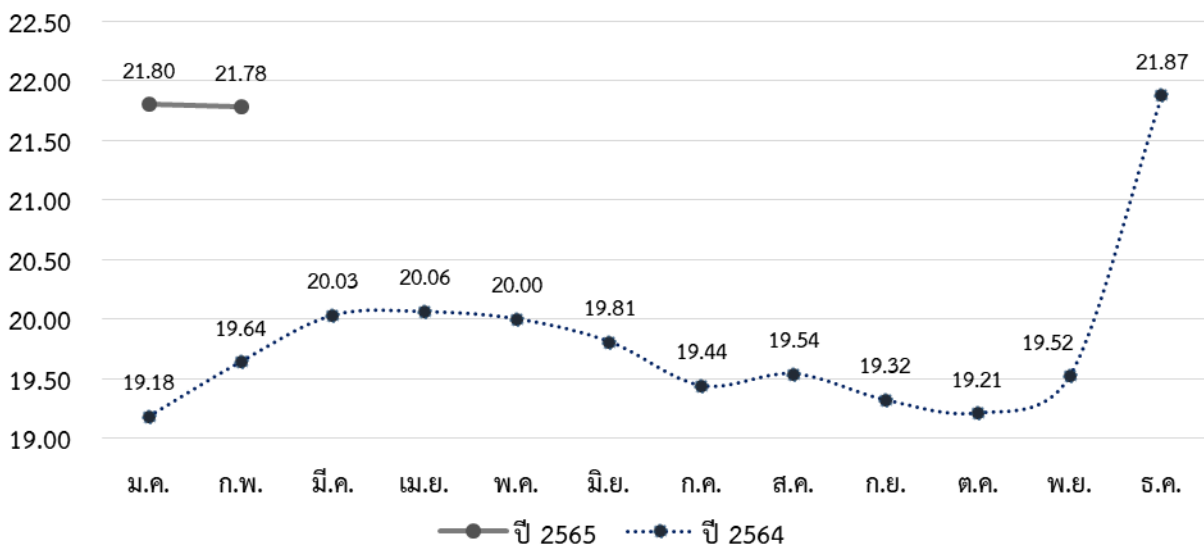

บทสรุป : จากข้อมูล ณ วันที่ 28 กุมภาพันธ์ 2565 สหกรณ์ใช้แหล่งเงินทุนภายในซึ่งประกอบด้วยทุนเรือนหุ้นร้อยละ 60.42 เงินรับฝากทุกประเภทร้อยละ 31.84 ใช้แหล่งเงินทุนภายนอกร้อยละ 1.82 และเงินทุนอื่นๆร้อยละ 5.92 โดยสหกรณ์ฯใช้เงินลงทุนที่มีอยู่ทั้งจำนวนเพื่อให้สมาชิกกู้ยืมร้อยละ 97.10 (เป็นเงินให้กู้ระยะยาวร้อยละ 91.00 เงินให้กู้ระยะสั้นร้อยละ 6.11) เงินลงทุนอื่นอีกร้อยละ 2.90 แสดงให้เห็นว่า ณ ปัจจุบันแม้ว่าสหกรณ์ฯ จะมีแหล่งเงินทุนภายในร้อยละ 92.26 ไม่เพียงพอต่อการบริหารงานเนื่องจากมีสมาชิกกู้ยืมเงินเพิ่มขึ้นจึงจำเป็นต้องใช้เงินจากแหล่งเงินทุนภายนอก (กู้ยืมสถาบันการเงินอื่น) ส่งผลให้เกิดค่าใช้จ่ายดอกเบี้ยธนาคาร