



รายงานประจำปี 2558

สหกรณ์ออมทรัพย์สาธารณสุขจังหวัดนครศรีธรรมราช จำกัด

Nakhon Si Thammarat Public Health of Saving And Credit Co-operative, Limited.



ฉบับที่ 6 กุมภาพันธ์ 2559

ณ ห้องขงกษัติน์ โรงแรมอินโลตัสนครศรีธรรมราช





คำ ที่พ่อสอน

พระบรมราชาธิราชที่ ๖
พระบาทสมเด็จพระเจ้าอยู่หัว

๑. ความเพียร

การสร้างสรรคตนเอง
ต้องใช้เวลา
ต้องใช้ความเพียร
ต้องใช้ความอดทน
เสียสละและไม่ย่อท้อ



๒. ความพอดี

การสร้างตัวสร้างฐานะ
นั้นจะต้องถือหลัก
ค่อยเป็นค่อยไป
ไม่ทำเกินฐานะและกำลัง



๓. คนเราจะต้องรับ และจะต้องให้

คนเราจะเอาแต่ได้ไม่ได้
คนเราจะต้องรับและจะต้องให้



๔. อ่อนโยนแต่ ไม่อ่อนแอ

มีความอ่อนโยนแต่ไม่อ่อนแอ
พร้อมจะเสียสละประโยชน์
ส่วนตัวเพื่อส่วนรวม



๕. พูดจริงทำจริง

พูนึกแนบในสัจจะ
พูดอย่างไร ทำอย่างนั้น
จึงได้รับความสำเร็จ



๖. หนังสือเป็น ออมสิน

หนังสือเป็นสิ่งสำคัญ
คล้ายๆธนาคารความรู้และ
เป็นออมสิน



๗. ความซื่อสัตย์

ความซื่อสัตย์สุจริตเป็น
พื้นฐานของความดี
ทุกอย่าง



๘. การเอาชนะใจตน

ต้องกล้าและบากบั่นที่จะ
กระทำสิ่งที่เราทราบว่าเป็น
ความดี เป็นความถูกต้อง



๑๒ สิงหาคม ๒๕๕๘



สหกรณ์ออมทรัพย์ข้าราชการสุขจังหวัดนครศรีธรรมราช



สถานีวิทยุโทรทัศน์แห่งประเทศไทยจังหวัดนครศรีธรรมราช The National Broadcasting Services of Thailand



ตจประทับส่องไทยนำใจราษฎร์
ร้อยมะลิร้อยหัวใจไทยทุกนาม
พระคือแม่แผ่สุขทุกแหล่งที่
พระเมตตาผาสุกทุกขวัน
ทรงเจริญพระชนษาเกษมศรี
ทศพิธราชธรรมทรงดำรง
สรรพสิ่งมั่งมั่งคลดลพระขวัญ
เกริกเกียรติก้องผ่องแผ้วบริบูรณ์

บรมนาถราชินีศรีสยาม
ทั่วเขตคามสดดีศรีแผ่นดิน
พระบารมีโอบเอื้อเกื้อทุกถิ่น
พระเกียรติปั้นบดรักชจกรวงศ์
มิ่งมณี 'สิริกิติ์' พิสิฐประสงค์
ดิน น้ำ ป่า พระองค์ทรงเกื้อกูล
พระทรงธรรมเกษมสุขทุกชีวัน
พระการุณหนุนส่งทรงพระเจริญ

ด้วยเกล้าด้วยกระหม่อมขอเดชะ ข้าพระพุทธเจ้า
คณะกรรมการและเจ้าหน้าที่
สหกรณ์ออมทรัพย์ข้าราชการสุขจังหวัดนครศรีธรรมราช จำกัด



เฉลิมพระชนมพรรษา ๕ ธันวาคม ๒๕๕๘



สหกรณ์ออมทรัพย์ข้าราชการจังหวัดนครศรีธรรมราช จำกัด



สถานีวิทยุโทรทัศน์แห่งประเทศไทยจังหวัดนครศรีธรรมราช The National Broadcasting Services of Thailand



กราบพระบาทขององค์ผู้ทรงศักดิ์
ใต้ร่มบุญอ่อนห้วงแห่งดวงมาน
บวงประชาอยู่ดีมีความสุข
ลบรอยหมองผองชนพินล้าเค็ญ
วันที่ 5 ธันวาคมหาราช
ทั่วเขตแดนแผ่นดินต่างยินดี

เย็นยั้งนกว่าพระทัยแผ่ไพศาล
ดุจสายธารหลังธรรมชนจำเริญ
ทรงกำหนดปลดทุกข์ที่ทุกข์เข็ญ
ทรงบำเพ็ญบุญญาบารม
ประชาชาติชนชมสมศักดิ์ศรี
สดดีขอพระองค์ทรงพระเจริญ

ด้วยเกล้าด้วยกระหม่อมขอเดชะ ข้าพระพุทธเจ้า
คณะกรรมการและเจ้าหน้าที่
สหกรณ์ออมทรัพย์ข้าราชการจังหวัดนครศรีธรรมราช จำกัด

สาร



สทภกรณจังหวัดนครศรีธรรมราช

เนื่องในโอกาสวันประชุมใหญ่สามัญประจำปี ของสทภกรณออมทรัพย์สาธารณสุขุจังหวัดนครศรีธรรมราช จำกัด ได้เวียนมาครบอีกวาระหนึ่ง ซึ่งเป็นไปตามกฎกติกาของกฎหมาย ที่สทภกรณจะต้องแสดงผลการดำเนินงานต่อสมาชิก ผมขอส่งความปรารถนาดีมายังมวลสมาชิก คณะกรรมการดำเนินการและเจ้าหน้าที่สทภกรณ ด้วยความจริงใจ

ในรอบ 2-3 ปี ที่ผ่านมา ระบบสทภกรณในประเทศถูกทำลายความน่าเชื่อถือเป็นอย่างมากด้วยเหตุมีข้อบกพร่องเกิดขึ้นบางสทภกรณ ตามที่ปรากฏในสื่อต่างๆ ด้วยเหตุนี้ในปีงบประมาณ พ.ศ. 2559 กรมส่งเสริมสทภกรณ ได้กำหนดแผนงานคุ้มครองระบบสทภกรณ เพื่อสร้างความเข้มแข็งให้กับสทภกรณ สมาชิก คณะกรรมการดำเนินการและเจ้าหน้าที่ทุกท่านเข้ามามีส่วนร่วมในการสร้างความเข้มแข็ง ตามบทบาทหน้าที่ของแต่ละฝ่าย เพื่อให้การดำเนินการเป็นไปตามอุดมการณ์ หลักการและวิธีการสทภกรณตลอดจนหลักธรรมาภิบาล

ท้ายนี้ขออำนาจพร ให้สทภกรณออมทรัพย์สาธารณสุขุจังหวัดนครศรีธรรมราช จำกัด มีผลการดำเนินงานที่เจริญก้าวหน้ามีฐานะมั่นคง เป็นที่พึงของมวลสมาชิก ได้อย่างยั่งยืนตลอดไปสมตามเจตนาในการจัดตั้ง

(นายเทวฤต เข็มขาว)

สทภกรณจังหวัดนครศรีธรรมราช

สาร

ประธานกรรมการสหกรณ์ออมทรัพย์สาธารณสุขจังหวัดนครศรีธรรมราช จำกัด



เรียน สมาชิกสหกรณ์ที่เคารพทุกท่าน

กระผมรู้สึกยินดีเป็นอย่างมากที่ผลการดำเนินงานของสหกรณ์ ในปีนี้ประสบความสำเร็จเป็นอย่างมากเนื่องจากได้ผลกำไรจากการประกอบการสูงกว่าที่คาดการณ์ไว้ถึง 5.47 ล้านบาท ซึ่งแสดงให้เห็นถึงความมุ่งมั่นตั้งใจในการปฏิบัติงานของคณะกรรมการและเจ้าหน้าที่สหกรณ์ ซึ่งส่งผลให้สมาชิกเกิดความเชื่อมั่นและภาคภูมิใจที่ได้เป็นสมาชิกสหกรณ์ออมทรัพย์สาธารณสุขจังหวัดนครศรีธรรมราช จำกัด

นอกจากการประกอบการทางการเงินแล้วปี 2558 เป็นอีกปีหนึ่งที่สหกรณ์ฯ มีภาระกิจต่อเนื่องตลอดทั้งปี ทั้งกิจกรรมการระดมทุน การปล่อยสินเชื่อ การเร่งรัดติดตามหนี้ การให้การศึกษาอบรม การจัดประชุมสัมมนาให้ความรู้สมาชิกใหม่และผู้แทนสมาชิก การจัดกิจกรรมเน้นให้สมาชิกเข้าร่วมแต่ยังไม่ครอบคลุมสมาชิกทุกคน และโอกาสต่อไปกิจกรรมต่างๆจะกระจายให้ทั่วถึงสมาชิกมากที่สุด

โอกาสนี้จึงขอขอบคุณสมาชิกทุกท่านคณะกรรมการดำเนินการ เจ้าหน้าที่ ผู้ตรวจสอบกิจการ ผู้สอบบัญชีรับอนุญาต เจ้าหน้าที่จากสำนักงานสหกรณ์จังหวัดนครศรีธรรมราช หน่วยงานที่ปรึกษา ตลอดจนผู้เกี่ยวข้องทุกฝ่ายที่สนับสนุนการดำเนินงานของสหกรณ์เป็นอย่างดี ทำให้กิจการของสหกรณ์ออมทรัพย์สาธารณสุขจังหวัดนครศรีธรรมราช จำกัด เจริญก้าวหน้าอย่างมั่นคง เป็นที่พึงแก่สมาชิกอย่างยิ่ง

(นายศิริ เลิศไกร)

ประธานกรรมการ

สหกรณ์ออมทรัพย์สาธารณสุขจังหวัดนครศรีธรรมราช จำกัด

คณะกรรมการดำเนินการ ชุดที่ 34 ประจำปี 2558



นายศิริ เลิศไกร
ประธานกรรมการ



นายโกศล แต่มเต็ม



นายพิทยา แต่งเกลี้ยง



นายวิรัตน์ กำลังเกื้อ

รองประธานกรรมการคนที่ 1 รองประธานกรรมการคนที่ 2 รองประธานกรรมการคนที่ 3



นายสุรพร นนทแก้ว
กรรมการเลขานุการ



นายคำรณ อุบลกาญจน์
กรรมการผู้ช่วยเลขานุการ



นายนิกร ขุนทอง
กรรมการற்றுญิก



นายวิเชียร เพชรอาวุธ
กรรมการ



นายสิบบงษ์ แก้วพงษ์
กรรมการ



นายธีระ ณ นคร
กรรมการ



นายสายันต์ ศิลาโชติ
กรรมการ



นางสาวประทักษ์วัล สุขสำราญ
กรรมการ



นายสมศักดิ์ จึงตระกูล
กรรมการ



นายพรทวี แคล้วอ้อม
กรรมการ



นายชาติติการ ท้วด้าว
กรรมการ

ผู้ตรวจสอบกิจการ



นายมนต์ชัย มีแก้ว
ผู้ตรวจสอบกิจการ



นายวรุณ ผดุงกิตติระกุล
ผู้ตรวจสอบกิจการ



นางสาวเพ็ญพัฒน์ ประเดิม่วงค์
ผู้ตรวจสอบกิจการ

ที่ปรึกษาจากสหกรณ์จังหวัด



นางโสภา ปิยจันทร์
นักวิชาการสหกรณ์ชำนาญการพิเศษ



นายสุจิน วงศ์ท่าเรือ
นักวิชาการสหกรณ์ชำนาญการ

ผู้สอบบัญชี



นายมีชัย มิตรารมย์
ผู้สอบบัญชี

ทนายความที่ปรึกษา



นายปิเชตฐ์ มั่งสาทอง
ทนายความที่ปรึกษา

ฝ่ายจัดการ



รายชื่อฝ่ายจัดการ (จากซ้ายไปขวา)

1. นางสาวจิรา	วารี	ตำแหน่ง	เจ้าหน้าที่บัญชี
2. นางทิฆัมพร	วรรณปทุมจินดา	ตำแหน่ง	เจ้าหน้าที่ธุรการและเงินฝาก
3. นางสาวโสธยา	ปิตชิต	ตำแหน่ง	เจ้าหน้าที่การเงิน
4. นางสาวสุธาทิพย์	ลักษณะวิมล	ตำแหน่ง	เจ้าหน้าที่การเงิน
5. นางสาวชุตีธร	โยธารักษ์	ตำแหน่ง	ผู้จัดการ
6. นางสาวสลิลทิพย์	ศักดิ์เกิด	ตำแหน่ง	เจ้าหน้าที่สมาคมฌาปนกิจฯ
7. นางสาวจุฑาลักษณ์	เชียรศรี	ตำแหน่ง	เจ้าหน้าที่ธุรการและประชาสัมพันธ์
8. นายยุทธพงศ์	ตรงต่อการ	ตำแหน่ง	เจ้าหน้าที่ประจำหน่วย
9. นางสาวสิริพร	ผลจันทร์	ตำแหน่ง	เจ้าหน้าที่ประจำหน่วย
10. นายชลัมธร	บัวสว่าง	ตำแหน่ง	เจ้าหน้าที่ระบบการคอมพิวเตอร์
นางสาวรัตติกานต์	วงศ์วาสนา	ตำแหน่ง	พนักงานบริการทั่วไป

ผลงานดีเด่น ที่สหกรณ์ได้รับ



- ปี 2543 - ได้รับโล่ประกาศเกียรติคุณเป็นสหกรณ์ออมทรัพย์มีผลงานดีเด่นระดับภาคใต้
- ปี 2544 - ได้รับเกียรติบัตรเป็นสหกรณ์นอกภาคการเกษตรเชื่อมโยงธุรกิจดีเด่นระดับจังหวัด
- ปี 2548 - ได้รับเกียรติบัตรเป็นสหกรณ์ออมทรัพย์ดีเด่นระดับจังหวัด
- ปี 2549 - ได้รับเกียรติบัตรเป็นสหกรณ์ออมทรัพย์ดีเด่นระดับจังหวัด
- ได้รับเลือกเป็นสหกรณ์ต้นแบบ
- ปี 2550 - ได้รับคัดเลือกเป็นสหกรณ์ออมทรัพย์ดีเด่นระดับจังหวัด
- นายกิตติศักดิ์ เขียวศรี ตำแหน่งประธานกรรมการ ได้รับคัดเลือกเป็นนักสหกรณ์ดีเด่นระดับจังหวัด
- ปี 2551 - ได้รับการคัดเลือกเป็นสหกรณ์ออมทรัพย์ดีเด่นระดับจังหวัด
- นางสาวชุตีธร โยธารักษ์ ตำแหน่งผู้จัดการ ได้รับคัดเลือกเป็นผู้จัดการสหกรณ์ออมทรัพย์ดีเด่นระดับจังหวัด
- ปี 2554 - การจัดมาตรฐานสหกรณ์ในระดับมาตรฐานดีเลิศ (ระดับ A) จากกรมส่งเสริมสหกรณ์
- ปี 2555 - ได้รับรางวัลชมเชยลำดับที่ 1 ด้านรายงานกิจการสหกรณ์ประเภทสหกรณ์นอกภาคเกษตรระดับประเทศ
- นายกิตติศักดิ์ เขียวศรี ตำแหน่ง ประธานกรรมการได้รับคัดเลือกเป็น นักสหกรณ์ดีเด่นระดับจังหวัด
- การจัดมาตรฐานสหกรณ์ในระดับมาตรฐานดีเลิศ (ระดับ A) จากกรมส่งเสริมสหกรณ์
- ปี 2556 - การจัดมาตรฐานสหกรณ์ในระดับมาตรฐานดีเลิศ (ระดับ A) จากกรมส่งเสริมสหกรณ์
- ปี 2557 - รางวัลสหกรณ์ดีเด่นประเภทสหกรณ์ออมทรัพย์ระดับจังหวัด
- นางสาวชุตีธร โยธารักษ์ ตำแหน่งผู้จัดการ ได้รับคัดเลือกเป็นผู้จัดการสหกรณ์ออมทรัพย์ดีเด่นระดับจังหวัด ในวันสหกรณ์แห่งชาติจังหวัดนครศรีธรรมราช
- การจัดมาตรฐานสหกรณ์ในระดับมาตรฐานดีเลิศ (ระดับ A) จากกรมส่งเสริมสหกรณ์
- ปี 2558 - การจัดมาตรฐานสหกรณ์ในระดับมาตรฐานดีเลิศ (ระดับ A) จากกรมส่งเสริมสหกรณ์

ประวัติความเป็นมา

สหกรณ์ออมทรัพย์สาธารณสุขจังหวัดนครศรีธรรมราช จำกัด

สหกรณ์จดทะเบียนตามพระราชบัญญัติสหกรณ์ พ.ศ. 2511 เมื่อวันที่ 3 กันยายน 2525 เลขหมายทะเบียนสหกรณ์ที่ กพธ 67/2525 ประเภทสหกรณ์ออมทรัพย์ขณะจดทะเบียนสมาชิก 102 คน มีทุนเรือนหุ้น 145,800.00 บาท โดยนายแพทย์ยุทธนา ศิลปรัสมิ ตำแหน่งนายแพทย์สาธารณสุขจังหวัดนครศรีธรรมราช ขณะนั้นดำรงตำแหน่ง สว.บส. เป็นผู้เริ่มก่อตั้งมีความมุ่งหมายเพื่อประกอบธุรกิจในการส่งเสริมการออมทรัพย์ในหมู่สมาชิก ซึ่งเป็นข้าราชการและลูกจ้างประจำในสังกัดกระทรวงสาธารณสุขภายในจังหวัดนครศรีธรรมราช ด้วยวิธีส่งเงินสะสมรายเดือน โดยกำหนดตามส่วนแห่งรายได้ ทำให้สมาชิกพ้นจากภาระหนี้สินภายนอกซึ่งเป็นภาระหนัก โดยจัดให้เงินกู้เพื่อการอันจำเป็นตามวัตถุประสงค์และส่งเสริมฐานะทางเศรษฐกิจของสมาชิกให้ได้ผลดีและกว้างขวางมั่นคง คณะผู้ริเริ่มก่อตั้ง

1. นายแพทย์ยุทธนา ศิลปรัสมิ
2. นายสุกรี ด้านสุวรรณ
3. นายอำไพ แก้วภู
4. นายจรูญ ประเดิมวงศ์
5. นายจรูญ ไทยपाल
6. นางศรีนวล ณ นคร (เสียชีวิต)
7. นายสมใจ ธิติประเสริฐ
8. นายจำนงค์ สวัสดิ์สาร
9. นางเสงี่ยม วงศ์สวัสดิ์ (เสียชีวิต)
10. นายสมเกียรติ ลอยวิรัตน์



34TH KSUSOB ปี ANNIVERSARY

วิสัยทัศน์ ค่านิยม ภารกิจ

วิสัยทัศน์ (VISION)

“สหกรณ์คุณภาพมาตรฐาน บริการประทับใจ
โปร่งใสบริหาร สวัสดิการพอเพียง”

ค่านิยม (SHARE VALUE)

“ประชาธิปไตย โปร่งใส บริการดี มีส่วนร่วม”

ภารกิจ (Mission)

ประกอบด้วย ภารกิจสำคัญ 7 ภารกิจ ได้แก่

ภารกิจที่ 1 : พัฒนาให้เป็นสถาบันการเงินที่มีคุณภาพมาตรฐาน

ภารกิจที่ 2 : ส่งเสริมและพัฒนาคุณภาพชีวิตสมาชิกตาม
หลักปรัชญาเศรษฐกิจพอเพียง

ภารกิจที่ 3 : ส่งเสริมการออมของสมาชิกอย่างต่อเนื่อง

ภารกิจที่ 4 : ส่งเสริมให้มีสวัสดิการแก่สมาชิกอย่างทั่วถึงและเป็นธรรม

ภารกิจที่ 5 : พัฒนาระบบข้อมูลข่าวสาร สารสนเทศ ให้สมาชิกเข้าถึงข้อมูล
อย่างทั่วถึงและเหมาะสม

ภารกิจที่ 6 : พัฒนาระบบบริการสมาชิกอย่างมีคุณภาพ

ภารกิจที่ 7 : พัฒนาระบบการบริหารจัดการองค์กรตามหลักธรรมาภิบาล

อุดมการณ์สหกรณ์ (Cooperative Ideology)

อุดมการณ์สหกรณ์ คือ “ความเชื่อร่วมกันที่ว่า การช่วยตนเองและการช่วยเหลือซึ่งกันและกัน ตามหลักการสหกรณ์ซึ่งจะนำไปสู่การกินดี อยู่ดี มีความเป็นธรรม และสันติสุขในสังคม”

วิธีการสหกรณ์ (Cooperative Practices)

วิธีการสหกรณ์ คือ “ การนำหลักการสหกรณ์มาประยุกต์ใช้ในการดำเนินกิจกรรม ทางเศรษฐกิจและสังคมเพื่อประโยชน์ของมวลสมาชิกและชุมชน โดยไม่ละเลยหลักการธุรกิจที่ดี”

หลักการสหกรณ์ (Cooperative Principles)

หลักการสหกรณ์ คือ “แนวทางที่สหกรณ์ยึดถือปฏิบัติเพื่อให้คุณค่าของสหกรณ์เกิดผล เป็นรูปธรรม” ซึ่งประกอบด้วยหลักการที่สำคัญรวม 7 ประการ กล่าวคือ

หลักการที่ 1 การเปิดรับสมาชิกทั่วไปและด้วยความสมัครใจ สหกรณ์เป็นองค์การแห่งความสมัครใจที่เปิดรับบุคคลทั้งหลายที่สามารถใช้บริการของสหกรณ์ และเต็มใจรับผิดชอบ ในฐานะสมาชิกเข้าเป็นสมาชิกโดยปราศจากการกีดกันทางเพศ สังคม เชื้อชาติ การเมืองและศาสนา

หลักการที่ 2 การควบคุมโดยสมาชิกตามหลักประชาธิปไตย สหกรณ์เป็นองค์การประชาธิปไตย ที่ควบคุมโดยมวลสมาชิกผู้มีส่วนร่วมอย่างแข็งขันในการกำหนดนโยบาย และการตัดสินใจ บุรุษและสตรีผู้ที่ได้รับเลือกให้เป็นผู้แทน สมาชิก ต้องรับผิดชอบต่อมวลสมาชิก ในสหกรณ์ปฐมสมาชิกมีสิทธิในการออกเสียงเท่าเทียมกัน (สมาชิกหนึ่งคนหนึ่งเสียง) สำหรับสหกรณ์ในระดับอื่นให้ดำเนินการไปตามแนวทางประชาธิปไตยด้วยเช่นกัน

หลักการที่ 3 การมีส่วนร่วมทางเศรษฐกิจโดยสมาชิก สมาชิกสหกรณ์พึงมีความเที่ยงธรรมในการให้ และควบคุมการใช้เงินทุนในสหกรณ์ตามแนวทางประชาธิปไตย ทุนของสหกรณ์อย่างน้อยส่วนหนึ่งต้องเป็นทรัพย์สินส่วนรวมของสหกรณ์ สมาชิกจะได้รับผลตอบแทนสำหรับเงินทุนตามเงื่อนไขแห่งสมาชิกภาพในอัตราที่จำกัด (ถ้ามี) มวลสมาชิกเป็นผู้จัดสรรผลประโยชน์ส่วนเกิน เพื่อจุดมุ่งหมายประการใดประการหนึ่งหรือทั้งหมด ดังต่อไปนี้ คือ เพื่อพัฒนาสหกรณ์ของตนโดยจัดให้เป็นทุนของสหกรณ์ ซึ่งส่วนหนึ่งของทุนนี้ต้องไม่นำมาแบ่งปันกัน เพื่อเป็นผลประโยชน์แก่สมาชิกตามส่วนของปริมาณธุรกิจที่ทำกับสหกรณ์ หรือเพื่อสนับสนุนกิจกรรมอื่นใดที่มวลสมาชิกเห็นชอบ

หลักการที่ 4 การปกครองตนเองและความเป็นอิสระ สหกรณ์เป็นองค์การที่พึ่งพาและปกครองตนเอง ซึ่งควบคุมโดยสมาชิก ถ้าสหกรณ์เข้าทำข้อตกลงกับองค์การอื่น ๆ รวมทั้งรัฐบาลหรือแสวงหาทุนจากแหล่งภายนอก สหกรณ์พึงทำข้อตกลงเช่นนั้น ภายใต้เงื่อนไขอันมั่นใจได้ว่ามวลสมาชิกยังคงควบคุมสหกรณ์ตามแนวทางประชาธิปไตย และจะต้องชำระไว้ซึ่งสภาพการปกครองตนเองของสหกรณ์

หลักการที่ 5 การให้การศึกษา การฝึกอบรมและสารสนเทศ สหกรณ์พึงให้การศึกษาและการฝึกอบรมแก่ มวลสมาชิก ผู้แทนจากการเลือกตั้ง ผู้จัดการ และเจ้าหน้าที่ เพื่อบุคคลเหล่านั้นสามารถมีส่วนช่วยพัฒนาสหกรณ์ของตนได้อย่างมีประสิทธิภาพ และสามารถให้ข่าวสารแก่สาธารณชน โดยเฉพาะอย่างยิ่งแก่เยาวชน และบรรดาผู้นำ ทางความคิดในเรื่องคุณลักษณะและคุณประโยชน์ของการสหกรณ์ได้

หลักการที่ 6 การร่วมมือระหว่างสหกรณ์ สหกรณ์สามารถให้บริการแก่สมาชิกอย่างมีประสิทธิภาพสูงสุดและเสริมสร้างความเข้มแข็งให้แก่ขบวนการสหกรณ์ โดยการประสานความร่วมมือกันในระดับท้องถิ่น ระดับชาติ ระดับภูมิภาค และระดับนานาชาติ

หลักการที่ 7 ความเอื้ออาทรต่อชุมชน สหกรณ์พึงดำเนินกิจกรรมเพื่อการพัฒนาที่ยั่งยืนของชุมชนตามนโยบายที่มวลสมาชิกให้ความเห็นชอบ

จรรยาบรรณ ๑๐ ประการสำหรับ คณะกรรมการดำเนินการสหกรณ์

๑. มุ่งมั่น และอุทิศตน เพื่อพัฒนาการบริหารงานของสหกรณ์ให้ก้าวหน้า ด้วยความเสียสละ ซื่อสัตย์ และสุจริต โดยยึดมั่นอุดมการณ์ หลักการ และวิธีการสหกรณ์
๒. พึงรักษา ปกป้องผลประโยชน์ของสมาชิกโดยรวม และตัดสินใจบนพื้นฐานประโยชน์สมาชิกอย่างเป็นธรรม
๓. พึงปฏิบัติตามกฎหมาย ข้อบังคับ ระเบียบสหกรณ์อย่างเคร่งครัด รวมถึงยึดหลัก จริยธรรม วัฒนธรรมอันดีงาม
๔. มุ่งพัฒนาความรู้ ศักยภาพของตนและบุคลากรของสหกรณ์อย่างจริงจัง เพื่อเพิ่มประสิทธิภาพการปฏิบัติงานในสหกรณ์
๕. กำกับ ดูแลการจัดการสหกรณ์ให้มีประสิทธิภาพและประสิทธิผล โดยไม่แทรกแซงสายการบังคับบัญชา แต่จะสร้างความยุติธรรมแก่เจ้าหน้าที่สหกรณ์ในการปฏิบัติงาน
๖. พึงใช้ ดูแล และรักษาทรัพย์สิน อุปกรณ์ของสหกรณ์ให้เกิดประโยชน์สูงสุดแก่ส่วนรวม
๗. ไม่อาศัยหรือยอมให้ผู้อื่นอาศัยตำแหน่ง หน้าที่ ในสหกรณ์เพื่อให้ได้มาซึ่งประโยชน์ส่วนตน ญาติ และพวกพ้อง
๘. หลีกเลี่ยงการทำธุรกิจส่วนตัวที่มีผลประโยชน์ทับซ้อนกับสหกรณ์ และเปิดเผยผลประโยชน์ส่วนตนที่มีในองค์กร หรือธุรกรรมใดที่ขัดกับประโยชน์ของสหกรณ์
๙. ละเว้นการให้สัญญาต่างตอบแทนแก่บุคคล องค์กร เพื่อให้ได้มาซึ่งตำแหน่ง ผลประโยชน์ของตน
๑๐. ไม่นำเอาทรัพย์สิน อุปกรณ์ บุคลากรของสหกรณ์ไปใช้เพื่อประโยชน์ของตนและ พวกพ้อง และไม่กระทำการใดอันเป็นปฏิปักษ์ และเป็นคู่แข่งต่อการดำเนินงานของสหกรณ์

จรรยาบรรณ ๑๐ ประการสำหรับ เจ้าหน้าที่สหกรณ์

๑. พึงปฏิบัติตามนโยบาย ข้อบังคับ ระเบียบของสหกรณ์และคำสั่งของผู้บังคับบัญชา อย่างเคร่งครัด ภายใต้อุดมการณ์ หลักการและวิธีการสหกรณ์
๒. พึงให้บริการแก่สมาชิกและผู้ใช้บริการด้วยความเต็มใจ และประทับใจ
๓. พึงรักษาข้อมูลส่วนตัวของสมาชิกเป็นความลับและไม่นำไปแสวงหาประโยชน์เพื่อตน และพวกพ้อง
๔. ให้บริการแก่สมาชิกอย่างเท่าเทียมกันและไม่เลือกปฏิบัติต่อผู้ใด ผู้หนึ่งเป็นการเฉพาะ
๕. พัฒนาตนเองให้มีความรู้ ความสามารถ เพื่อพัฒนาประสิทธิภาพในการปฏิบัติงาน
๖. พึงรักษาและใช้ประโยชน์จากทรัพย์สิน อุปกรณ์ของสหกรณ์อย่างประหยัดคุ้มค่ามากที่สุด รวมถึงไม่นำเอาไปใช้เป็นประโยชน์ส่วนตน
๗. พึงรักษาและเสริมสร้างความสามัคคีระหว่างเจ้าหน้าที่สหกรณ์และหลีกเลี่ยงการสร้าง ความขัดแย้ง ปัญหา หรือการกระทำอันเป็นการสร้างความแตกแยก
๘. พึงให้ข่าวสารการดำเนินงานสหกรณ์ที่เป็นประโยชน์แก่สมาชิกในทุกโอกาสที่เอื้ออำนวย ขณะเดียวกันก็รับฟัง ปัญหาความต้องการของสมาชิกเพื่อพัฒนาการดำเนินงานในโอกาสต่อไป
๙. พึงละเว้นการรับทรัพย์สิน ประโยชน์อื่นใดจากสมาชิก หรือบุคคลภายนอก เพื่อแสวงหาประโยชน์ส่วนตน หรือพวกพ้องอย่างมีศักดิ์ศรี
๑๐. หลีกเลี่ยงการทำธุรกิจที่มีผลประโยชน์ทับซ้อน เป็นคู่แข่ง หรือเป็นปฏิปักษ์กับ สหกรณ์

จรรยาบรรณ ๖ ประการสำหรับสมาชิกสหกรณ์

๑. มุ่งมั่นอุทิศ เพื่อพัฒนาสหกรณ์ก้าวหน้า โดยยึดมั่น อุดมการณ์ หลักการและวิธีการ สหกรณ์
๒. ปฏิบัติตามกฎหมาย ข้อบังคับ ระเบียบสหกรณ์อย่างเคร่งครัด
๓. สอดส่อง ดูแล และส่งเสริมสนับสนุนกิจการของสหกรณ์ เพื่อให้สหกรณ์เป็นองค์กรที่เข้มแข็ง
๔. ร่วมทำธุรกิจของสหกรณ์ในฐานะเจ้าของสหกรณ์
๕. ร่วมกับคณะกรรมการดำเนินการของสหกรณ์พัฒนาสหกรณ์ให้เจริญรุ่งเรือง มั่นคง
๖. มุ่งมั่น ดำรงชีวิตตามหลักปรัชญาเศรษฐกิจพอเพียง



ที่ นศ ๐๐๑๐ / ๑.๒๐๑๑

สำนักงานสภรณ์จังหวัดนครศรีธรรมราช
๑๐๓ ม.๑๑ ต.ท่าเรือ อ.เมือง นศ ๘๐๐๐๐

๒๓) ตุลาคม ๒๕๕๘

เรื่อง ขอแจ้งผลการจัดระดับมาตรฐานสภรณ์ประจำปี ๒๕๕๘

เรียน ประธานกรรมการสภรณ์ ออมทรัพย์สารานนท์จังหวัดนครศรีธรรมราช จำกัด

ตามที่กรมส่งเสริมสภรณ์ได้ใช้การจัดมาตรฐานสภรณ์เป็นกลไกในการพัฒนาระบบสภรณ์ให้มีความเข้มแข็งและยั่งยืน โดยกำหนดให้มีระดับมาตรฐานสภรณ์ทั้งหมด ๔ ระดับด้วยกัน คือ มาตรฐาน - ดีเลิศ (A) , มาตรฐานดีมาก (B) , มาตรฐานดี (C) และไม่ผ่านมาตรฐาน (F) และกรมส่งเสริมสภรณ์จะประกาศผลการจัดระดับมาตรฐานสภรณ์ปีละครั้งเพื่อแจ้งให้สภรณ์ทราบ นั้น

สำนักงานสภรณ์จังหวัดนครศรีธรรมราช จึงขอแจ้งให้ทราบว่าสภรณ์แห่งนี้ มีผลการดำเนินงานในปี ๒๕๕๘ ที่ได้รับการประเมินผลการดำเนินงานจากกรมส่งเสริมสภรณ์ ดังนี้

- ผ่านมาตรฐานสภรณ์ ดีเลิศ (A)
- ผ่านมาตรฐานสภรณ์ ดีมาก (B)
- ผ่านมาตรฐานสภรณ์ ดี (C)
- ไม่ผ่านมาตรฐานสภรณ์ (F)

จึงเรียนมาเพื่อโปรดทราบและพิจารณาปรับปรุงผลการดำเนินงานต่อไป

ขอแสดงความนับถือ

(นายเทวฤต เข็มขาว)
สภรณ์จังหวัดนครศรีธรรมราช

กลุ่มจัดตั้งและส่งเสริมสภรณ์

โทร. ๐-๗๕๔๔-๖๓๕๒ , ๐-๗๕๓๒-๔๔๗๐ ต่อ ๑๑๓

โทรสาร ๐-๗๕๓๒-๔๔๗๐ ต่อ ๑๐๘,๑๐๙

E-mail : cpd_nakhonsithammarat@cpd.go.th



ผลการดำเนินงาน ประจำปี 2558

ผลการดำเนินงานประจำปี 2558

สภกรณ์ออมทรัพย์สาธารณสุขจังหวัดนครศรีฯ จำกัด มีทุนดำเนินงาน 2,910,600,772.20 บาท เพิ่มขึ้นจากปีก่อน 187,952,093.43 บาท หรือเพิ่มขึ้นร้อยละ 6.90 มีกำไรสุทธิ 109,470,875.57 บาท เพิ่มขึ้นจากปีก่อน 12,100,840.22 บาท หรือเพิ่มขึ้นร้อยละ 12.43

สภกรณ์จ่ายเงินปันผลตามหุ้น ร้อยละ 5.30 และ เงินเฉลี่ยคืนตามส่วนธุรกิจร้อยละ 8.50



ด้านสมาชิก

ณ วันสิ้นปี มีจำนวน 4,126 คน สมาชิก 3,902 คน และสมาชิกสมทบ 224 คน



การให้สวัสดิการต่าง ๆ

สหกรณ์ฯ ให้สวัสดิการต่างๆ แก่สมาชิก คู่สมรส บุคคลในครอบครัวสมาชิกและสมาชิกสมทบ ดังนี้

1. จ่ายทุนสวัสดิการ เป็นเงิน 3,208,232.00 บาท

- 1.1 จ่ายสมาชิกเสียชีวิต จำนวน 9 คน
เป็นเงิน 930,000.00 บาท
- 1.2 จ่ายสมาชิกอายุครบ 70 ปี จำนวน 22 คน
เป็นเงิน 1,800,000.00 บาท
- 1.3 จ่ายสมาชิกอายุครบ 71 - 80 ปี จำนวน 26 คน
เป็นเงิน 156,000.00 บาท
- 1.4 จ่ายสมาชิกที่ทุพพลภาพ จำนวน 1 คน
เป็นเงิน 24,000.00 บาท
- 1.5 จ่ายคู่สมรสสมาชิกเสียชีวิต จำนวน 3 คน
เป็นเงิน 70,000.00 บาท
- 1.6 จ่ายค่าพวงหรีด 5,000.00 บาท
- 1.7 จ่ายทุนสวัสดิการสมาชิกเกษียณอายุราชการ 34 คน
เป็นเงิน 136,822.00 บาท
- 1.8 จ่ายค่าตอบแทนการถือหุ้น เป็นเงิน 16,900.00 บาท
- 1.9 จ่ายค่าตอบแทนการถือหุ้นเพิ่มจากเงินปันผล
และเฉลี่ยคืน 69,510.00 บาท



2. จ่ายทุนสาธารณประโยชน์ 321,269.00 บาท

2.1 กิจกรรมเพื่อสมาชิก

1. จ่ายสงเคราะห์ญาติสมาชิกเสียชีวิต
จำนวน 108 คน 216,000.00 บาท
2. จ่ายค่าพวงหรีด 47,490.00 บาท
3. จ่ายช่วยเหลือสมาชิกที่ประสบภัยพิบัติ
จำนวน 1 ราย 5,000.00 บาท



2.2 กิจกรรมทางสังคม

ได้สนับสนุนกิจกรรมทางสังคม 45,279.00 บาท

- กิจกรรมสร้างสุขภาพ การศึกษา ประชาชนและกีฬา

1. บริจาคเงินผ่านสาธารณสุขจังหวัดนครศรีฯ เพื่อมอบให้มูลนิธิกาญจนาบารมี ซื้อรถเอ็กสเรย์เต้านมเคลื่อนที่ 10,000.00 บาท
2. สนับสนุนเงินรางวัลกีฬาสาธารณสุขจังหวัดนครศรีฯ 9,580.00 บาท
3. ชสอ.สนับสนุนทุนการศึกษาปริญญาโท นางสาวสิริพร ผลจันทร์ 7,500.00 บาท

- กิจกรรมส่งเสริมด้านศาสนา/วัฒนธรรม

1. ทอดผ้าป่าสามัคคีสร้างอาคารทันตกรรม รพ.สต.เขาพังไกร 2,000.00 บาท
2. ทอดกฐินสามัคคี ณ วัดศิลาล้อม ร่วมกับสหกรณ์จังหวัด 1,000.00 บาท
3. ทอดกฐินพระราชทานวัดระฆังโฆสิตารามวรมหาวิหาร ร่วมกับกรมสบัญชีสหกรณ์ 500.00 บาท
4. ทอดกฐินพระราชทานวัดสองพี่น้องร่วมกับกรมส่งเสริมสหกรณ์ 500.00 บาท
5. ทอดกฐินสามัคคี ณ ในปุดกาญจนาศิริ ร่วมกับวิทยาลัยพยาบาลบรมราชชนนีนครศรีฯ 1,000.00 บาท
6. ทอดกฐินสามัคคี ชื่ออุปกรณ์ทางการแพทย์ รพ.ลานสกา 1,000.00 บาท



- กิจกรรมด้านการแสดงถึงความจงรักภักดี

1. สนับสนุนทุนสถานีโทรทัศน์แห่งประเทศไทย
เนื่องในโอกาสสหกรณ์ร่วมอวดเทพถวายพระพร
วันแม่แห่งชาติ 1,000.00 บาท
2. สนับสนุนทุนสถานีโทรทัศน์แห่งประเทศไทย
เนื่องในโอกาสสหกรณ์ร่วมอวดเทพถวายพระพร
วันพ่อแห่งชาติ 1,000.00 บาท

- กิจกรรมด้านอื่นๆ

1. สนับสนุนวันสหกรณ์แห่งชาติ 14,700.00 บาท
2. มอบของที่ระลึกสหกรณ์จังหวัดและนายแพทย์
สาธารณสุขจังหวัด 1,799.00 บาท
3. มอบของที่ระลึกนายไพฑูรย์ ชนะชู นายทะเบียน
สหกรณ์จังหวัด 1,200.00 บาท



เจ้าหน้าที่ส่งเสริมสหกรณ์
ให้คำแนะนำการเชื่อมโยงเครือข่ายสหกรณ์

เงินรับฝากและอัตราดอกเบี้ย

ประเภทเงินฝาก	อัตราดอกเบี้ย
1. เงินฝากออมทรัพย์	1.75
2. เงินฝากออมทรัพย์พิเศษ	3.00
3. เงินฝากประจำ 12 เดือน	3.50
4. เงินฝากออมทรัพย์พิเศษเฉลิมพระเกียรติ	4.25
5. เงินฝากสะสมสุขใจวัยเกษียณ 60 เดือน	4.50
6. เงินฝากสะสมเพื่อการศึกษาบุตร 60 เดือน	4.50
7. เงินฝากสร้างสุขเฉลิมพระเกียรติ 24 เดือน	4.20
8. เงินฝากสร้างสุขเฉลิมพระเกียรติ 36 เดือน	4.40

ด้านประชาสัมพันธ์และสารสนเทศ

ได้เพิ่มการมีส่วนร่วมการดำเนินกิจกรรม
สาธารณสุขของจังหวัด เช่น ในงานกีฬาสาธารณสุข ปี
2559 และการช่วยเหลือสมาชิกที่เดือดร้อนเพื่อการสร้าง
ภาพลักษณ์ที่ดี

ได้มีการประชาสัมพันธ์ ข้อมูลต่างๆ ให้สมาชิก
ได้รับทราบในหลายช่องทาง ประกอบด้วย วารสาร ทุก
6 เดือน จดหมายข่าวทุก 3 เดือน ระบบ sms เว็บไซต์ และ
facebook ให้สมาชิกได้ติดตามความเคลื่อนไหวต่างๆ ของ
สหกรณ์ อย่างใกล้ชิด อีกทั้งยังมีการเปิดโอกาสให้นักเรียน
จากโรงเรียนสาธิตเพชรจริกและโรงเรียนเตรียมอุดมศึกษา
นครศรีธรรมราช เข้ามาศึกษาเรียนรู้ระบบสหกรณ์ เพื่อ
ความเข้าใจมากยิ่งขึ้นในเรื่องของสหกรณ์



การให้ทุนส่งเสริมการศึกษา

- กิจกรรมส่งเสริมด้านการศึกษา

ปี 2558 ได้จัดสรรทุนส่งเสริมการศึกษามูลค่า จำนวน 214,000.00 บาท

จับฉลากเงินฝากสะสมเพื่อการศึกษาบุตร 5 ทุนเป็นเงิน 10,000.00 บาท และพิจารณาจ่ายทุนส่งเสริมการศึกษามูลค่า จำนวน 166 ทุน เป็นเงิน 230,000.00 บาท รวม 240,000.00 บาท ดังนี้

- | | | | |
|--|--------------|--------------------|------------------------|
| 1. ทุนระดับประถมศึกษา | จำนวน 76 ทุน | ทุนละ 1,000.00 บาท | เป็นเงิน 76,000.00 บาท |
| 2. ทุนระดับมัธยมศึกษา | จำนวน 52 ทุน | ทุนละ 1,500.00 บาท | เป็นเงิน 78,000.00 บาท |
| 3. ทุนระดับอุดมศึกษา | จำนวน 38 ทุน | ทุนละ 2,000.00 บาท | เป็นเงิน 76,000.00 บาท |
| 4. จับฉลากเงินฝากสะสมเพื่อการศึกษาบุตร 5 ทุน | | ทุนละ 2,000.00 บาท | เป็นเงิน 10,000.00 บาท |

การจัดสวัสดิการให้สมาชิก

สวัสดิการสมาคมอาปนกิจสงเคราะห์และเป็นศูนย์ประสานงานเพื่อเป็นหลักประกันเงินกู้แก่สมาชิก

ข้อมูล ณ วันที่ 31 ธันวาคม 2558

รายการ	สส.นศ.	สส.ท.	สส.ชสอ
สมาชิก (ของสอ.สาธารณสุขจังหวัดนครศรีธรรมราช จำกัด)	2,591	2,460	1,896
สมาชิกทั่วประเทศ	-	134,141	229,176
จ่ายเงินสงเคราะห์ล่วงหน้า ศพละ	50.00	8.50	2.63
สมาชิกเสียชีวิต (สอ.สาธารณสุขจังหวัดนครศรีธรรมราช จำกัด)	7	7	6
จ่ายเงินสงเคราะห์ให้ทายาท	129,550.00	1,140,198.50	602,732.88
หักค่าดำเนินการร้อยละ	3	4	4
ทายาทได้รับเงินสงเคราะห์	125,663.50	1,094,590.56	578,623.56
รวม 3 สมาคมทายาทได้รับ		1,798,877.62	
รวมจ่ายเงินสงเคราะห์ให้ทายาท	1,311,682.00	7,257,972.36	3,464,128.00





สหกรณ์ออมทรัพย์สาธารณสุขจังหวัดนครศรีธรรมราช จำกัด

HEALTH PUBLIC NAKHONSITHAMMARAT SAVING AND CREDIT COOPERATIVE LIMITED

๖/๙๙-๑๐๐ ถ.พัฒนาการคูขวาง ต.ในเมือง อ.เมือง จ.นครศรีธรรมราช ๘๐๐๐ โทร.๐๗๕-๗๗๔๖๗๒, ๐๗๕-๗๗๔๖๗๓

โทรสาร.๐๗๕-๗๗๔๖๗๑ อีเมล nhpcoop@hotmail.com

ที่ สอ.สสจ.นศ. ว.๐๖๖/๒๕๕๙

๑๘ มกราคม ๒๕๕๙

เรื่อง ขอเชิญประชุมใหญ่สามัญประจำปี ๒๕๕๘

เรียน ผู้แทนสมาชิกสหกรณ์ออมทรัพย์สาธารณสุขจังหวัดนครศรีธรรมราช จำกัด

ด้วยที่ประชุมคณะกรรมการดำเนินการสหกรณ์ออมทรัพย์สาธารณสุขจังหวัดนครศรีธรรมราช จำกัด ครั้งที่ ๑๐/๒๕๕๘ เมื่อวันที่ ๒๒ ตุลาคม ๒๕๕๘ ได้มีมติพิจารณากำหนดวันประชุมใหญ่สามัญประจำปี ๒๕๕๘ ในวันเสาร์ที่ ๖ กุมภาพันธ์ ๒๕๕๙ เวลา ๐๘.๓๐ - ๑๖.๓๐ น. ณ ห้องประชุมบงกชรัตน์ โรงแรมทวินโลตัส อำเภอเมือง จังหวัดนครศรีธรรมราช เพื่อพิจารณาเรื่องต่างๆ ตามระเบียบวาระการประชุมดังต่อไปนี้

ระเบียบวาระที่ ๑ เรื่องที่ประธานแจ้งให้ที่ประชุมทราบ

ระเบียบวาระที่ ๒ เรื่องรับรองรายงานการประชุมใหญ่สามัญประจำปี ๒๕๕๗

ระเบียบวาระที่ ๓ เรื่องเสนอเพื่อทราบ

๓.๑ เรื่องรับทราบผลการดำเนินงานประจำปี ๒๕๕๘

๓.๒ เรื่องรับทราบรายงานการตรวจสอบกิจการประจำปี ๒๕๕๘

ระเบียบวาระที่ ๔ เรื่องเสนอเพื่อพิจารณา

๔.๑ เรื่องพิจารณาเลือกตั้งคณะกรรมการดำเนินการประจำปี ๒๕๕๙

๔.๒ เรื่องพิจารณาเลือกตั้งผู้ตรวจสอบกิจการประจำปี ๒๕๕๙

๔.๓ เรื่องพิจารณาอนุมัติงบการเงินประจำปี ๒๕๕๘

๔.๔ เรื่องพิจารณาจัดสรรกำไรสุทธิประจำปี ๒๕๕๘

๔.๕ เรื่องพิจารณาสมาชิกที่ผิดนัดการส่งเงินงวดชำระหนี้

๔.๖ เรื่องพิจารณาอนุมัติแผนงานและประมาณรายได้-รายจ่าย ประจำปี ๒๕๕๙

๔.๗ เรื่องพิจารณากำหนดวงเงินกู้ยืมหรือค้ำประกัน ประจำปี ๒๕๕๙

๔.๘ เรื่องพิจารณาอนุมัติจัดจ้างผู้สอบบัญชีรับอนุญาตประจำปี ๒๕๕๙

๔.๙ เรื่องพิจารณาปรับวุฒิการศึกษาเจ้าหน้าที่สหกรณ์ฯ

ระเบียบวาระที่ ๕ เรื่องอื่นๆ

จึงเรียนมาเพื่อขอเชิญท่านเข้าประชุมใหญ่สามัญประจำปี ๒๕๕๘ ตามวัน เวลา และสถานที่ดังกล่าว จักขอบคุณยิ่ง

ขอแสดงความนับถือ

(นายศิริ เลิศไกร)

ประธานกรรมการ

สหกรณ์ออมทรัพย์สาธารณสุขจังหวัดนครศรีธรรมราช จำกัด

งานธุรการ

โทร.๐๗๕-๗๗๔๖๗๒, ๐๗๕-๗๗๔๖๗๓

โทรสาร.๐๗๕-๗๗๔๖๗๑

ระเบียบวาระการประชุมใหญ่สามัญประจำปี 2558
สหกรณ์ออมทรัพย์สาธารณสุขจังหวัดนครศรีธรรมราช จำกัด
วันเสาร์ที่ 6 กุมภาพันธ์ 2559 เวลา 08.30-16.30 น.
ณ ห้องประชุมบงกชรัตน์ โรงแรมทวินโลตัส อำเภอเมือง จังหวัดนครศรีธรรมราช

	หน้า
ระเบียบวาระที่ 1 เรื่องที่ประธานแจ้งให้ที่ประชุมทราบ	21
ระเบียบวาระที่ 2 เรื่องรับรองรายงานการประชุมใหญ่สามัญประจำปี 2557	25
ระเบียบวาระที่ 3 เรื่องเสนอเพื่อทราบ	45
3.1 เรื่องรับทราบผลการดำเนินงานประจำปี 2558	47
3.2 เรื่องรับทราบรายงานการตรวจสอบกิจการประจำปี 2558	68
ระเบียบวาระที่ 4 เรื่องเสนอเพื่อพิจารณา	73
4.1 เรื่องพิจารณาเลือกตั้งคณะกรรมการดำเนินการประจำปี 2559	75
4.2 เรื่องพิจารณาเลือกตั้งผู้ตรวจสอบกิจการประจำปี 2559	76
4.3 เรื่องพิจารณาอนุมัติงบประมาณประจำปี 2558	77
4.4 เรื่องพิจารณาจัดสรรกำไรสุทธิประจำปี 2558	99
4.5 เรื่องพิจารณาสมาชิกที่ผิดนัดการส่งเงินงวดชำระหนี้	101
4.6 เรื่องพิจารณาอนุมัติแผนงานและประมาณรายได้-รายจ่าย ประจำปี 2559	104
4.7 เรื่องพิจารณากำหนดวงเงินกู้ยืมหรือค้ำประกัน ประจำปี 2559	111
4.8 เรื่องพิจารณาอนุมัติจัดจ้างผู้สอบบัญชีรับอนุญาตประจำปี 2559	112
4.9 เรื่องพิจารณาปรับวุฒิการศึกษาเจ้าหน้าที่สหกรณ์ฯ	113
ระเบียบวาระที่ 5 เรื่องอื่นๆ	119



ระเบียบวาระที่ 1

เรื่องที่ประธานแจ้งให้ที่ประชุมทราบ

ประชุมคณะกรรมการดำเนินการ



โครงการทบทวนแผนกลยุทธ์ปี 2558



ระเบียบวาระที่ 2

เรื่องรับรองรายงานการประชุมใหญ่สามัญประจำปี 2557



ประชุมใหญ่สามัญประจำปี 2557



(สำเนา)

บันทึกรายงานการประชุมใหญ่สามัญประจำปี 2557

สหกรณ์ออมทรัพย์สาธารณสุขจังหวัดนครศรีธรรมราช จำกัด

วันเสาร์ ที่ 7 กุมภาพันธ์ 2558

ณ ห้องบงกชรัตน์ โรงแรมทวินโลดส์ อำเภอเมือง จังหวัดนครศรีธรรมราช

สมาชิกทั้งหมด	จำนวน	3,858 คน
ผู้แทนสมาชิกทั้งหมด	จำนวน	302 คน
ผู้แทนสมาชิกเข้าประชุม	จำนวน	280 คน
ผู้แทนสมาชิกไม่เข้าประชุม	จำนวน	22 คน
ผู้เข้าร่วมประชุม	จำนวน	22 คน

ผู้เข้าร่วมประชุม

ลำดับ	ชื่อ - สกุล	ตำแหน่ง	ลายมือชื่อ		
1	นางโสภา	ปิยจันทร์	นักวิชาการสหกรณ์ชำนาญการ	โสภา	ปิยจันทร์
2	นายสุจิน	วงศ์ท่าเรือ	นักวิชาการสหกรณ์ชำนาญการ	สุจิน	วงศ์ท่าเรือ
3	นายมะณู	บุญศรีมณีชัย	นายกสมาคม สสท.	มะณู	บุญศรีมณีชัย
4	นางสาวจิตาภา	โรจนวิจิตร	ผู้จัดการสมาคม สสท.	จิตาภา	โรจนวิจิตร
5	นายจำนงค์	สวัสดิสาร	คณะผู้ก่อตั้งสหกรณ์	จำนงค์	สวัสดิสาร
6	นายเสรี	สมเศรษฐ์	อดีตประธานกรรมการสหกรณ์ฯ	เสรี	สมเศรษฐ์
7	นางสาวเพ็ญพัฒน์	ประเดิมวงศ์	ผู้ตรวจสอบกิจการ	เพ็ญพัฒน์	ประเดิมวงศ์
8	นายวรุณ	ผดุงกิ่งตระกูล	ผู้ตรวจสอบกิจการ	วรุณ	ผดุงกิ่งตระกูล
9	นายไทร	วัฒนสิทธิ์	ทนายท นางจำเนียร	วัฒนสิทธิ์	ไทรวัฒนสิทธิ์
10	นายมีชัย	มิตรารมย์	ผู้สอบบัญชี	มีชัย	มิตรารมย์
11	นางสาวณัฐมน	รัตนะ	นักวิชาการตรวจสอบบัญชี	ณัฐมน	รัตนะ
12	นางสาวทิพวัล	ตลิ่งจิตร	นักวิชาการตรวจสอบบัญชีปฏิบัติการ	ทิพวัล	ตลิ่งจิตร
13	นางชนธิป	แก้วประเสริฐ	พนักงานการเลือกตั้ง	ชนธิป	แก้วประเสริฐ
14	นายวีระ	เจริญพร	พนักงานจัดการเลือกตั้ง	วีระ	เจริญพร
15	นายบวรนนท์	คุณาชล	สนง.กกด.นศ.	บวรนนท์	คุณาผล
16	นางสาวชุตีธร	โยธารักษ์	ผู้จัดการ	ชุตีธร	โยธารักษ์
17	นายยุทธพงศ์	ตรงต่อการ	เจ้าหน้าที่ประจำหน่วย	ยุทธพงศ์	ตรงต่อการ
18	นางสาวสิริพร	ผลจันทร์	เจ้าหน้าที่ประจำหน่วย	สิริพร	ผลจันทร์
19	นางสาวสุธาทิพย์	ลักษณะวิมล	เจ้าหน้าที่การเงิน	สุธาทิพย์	ลักษณะวิมล
20	นางทิฆัมพร	วรรณปทุมจินดา	เจ้าหน้าที่ธุรการและเงินฝาก	ทิฆัมพร	วรรณปทุมจินดา
21	นางสาวจิรา	วารี	เจ้าหน้าที่บัญชี	จิรา	วารี
22	นางสาวจุฑาลักษณ์	เชียรศรี	เจ้าหน้าที่ธุรการและประชาสัมพันธ์	จุฑาลักษณ์	เชียรศรี

เปิดประชุมเวลา 10.30 น.

เมื่อครบองค์ประชุม นายวิรัตน์ กำลังเกื้อ กรรมการเลขานุการ ขอเชิญ นายศิริ เลิศไกร ประธานกรรมการ สหกรณ์ออมทรัพย์สาธารณสุขจังหวัดนครศรีธรรมราช จำกัด กล่าวเปิดการประชุมใหญ่สามัญประจำปี 2557 และ ดำเนินการประชุมตามระเบียบวาระ ดังนี้

ระเบียบวาระที่ 1 เรื่องที่ประธานแจ้งให้ที่ประชุมทราบ

นายศิริ เลิศไกร ประธานกรรมการ เปิดการประชุมใหญ่สามัญ ประจำปี 2557

- ปี 2557 มีวิกฤตการณ์ของสหกรณ์หลายแห่งในระดับประเทศ ไม่ว่าจะเป็นเครดิตยูเนียนคลองจั่นหรือ การลงทุนของบางสหกรณ์เกี่ยวกับล็อตเตอรี่ ทั้ง 2 เหตุการณ์สร้างความไม่เชื่อมั่นต่อระบบสหกรณ์ค่อนข้างมาก สหกรณ์เองต้องกู้เงินจากภายนอก อัตราดอกเบี้ยของธนาคารสูงขึ้น ส่งผลกระทบต่อสหกรณ์

- การจัดการของสหกรณ์เราเป็นไปตามหลักสหกรณ์

หลักการที่ 1 การเปิดรับสมาชิกทั่วไปและด้วยความสมัครใจ

หลักการที่ 2 การควบคุมโดยสมาชิกตามหลักประชาธิปไตย

หลักการที่ 3 การมีส่วนร่วมทางเศรษฐกิจโดยสมาชิก

หลักการที่ 4 การปกครองตนเองและความเป็นอิสระ

หลักการที่ 5 การให้การศึกษา การฝึกอบรมและสารสนเทศ

หลักการที่ 6 การร่วมมือระหว่างสหกรณ์

หลักการที่ 7 ความเอื้ออาทรต่อชุมชน

- ภารกิจของสหกรณ์

ภารกิจที่ 1 พัฒนาให้เป็นสถาบันการเงินที่มีคุณภาพมาตรฐาน

ภารกิจที่ 2 ส่งเสริมและพัฒนาคุณภาพชีวิตสมาชิกตามหลักปรัชญาเศรษฐกิจพอเพียง

ภารกิจที่ 3 ส่งเสริมการออมของสมาชิกอย่างต่อเนื่อง

ภารกิจที่ 4 ส่งเสริมให้มีสวัสดิการแก่สมาชิกอย่างทั่วถึงและเป็นธรรม

ภารกิจที่ 5 พัฒนาระบบข้อมูลข่าวสารสารสนเทศให้สมาชิกเข้าถึงข้อมูลอย่างทั่วถึงและเหมาะสม

ภารกิจที่ 6 พัฒนาระบบบริการสมาชิกอย่างมีคุณภาพ

ภารกิจที่ 7 พัฒนาระบบการบริหารจัดการองค์การตามหลักธรรมาภิบาล

- หลักธรรมาภิบาลในสหกรณ์หลักของความปลอดภัยและการจัดการความเสี่ยง

1. ส่วนอาคารสถานที่ 2. บุคลากร 3. โปรแกรมและข้อมูล

4. ความเสี่ยงจากทำธุรกิจด้านสินเชื่อ 5. ความเสี่ยงต่อความศรัทธาเชื่อมั่น

- ผลการดำเนินงานเชิงธุรกิจอัตราดอกเบี้ยจากเงินกู้สถาบันการเงินในปี 2557



จึงนำเรียนที่ประชุมเพื่อทราบ

มติที่ประชุม : รับทราบ

ระเบียบวาระที่ 2 เรื่องรับรองรายงานการประชุมใหญ่สามัญประจำปี 2556

นายวิรัตน์ กำลังเกื้อ กรรมการเลขานุการ ได้นำเสนอรายงานการประชุมใหญ่สามัญประจำปี 2556 สหกรณ์ออมทรัพย์สาธารณสุขจังหวัดนครศรีธรรมราช จำกัด ซึ่งประชุมเมื่อวันที่ 8 กุมภาพันธ์ 2557 เพื่อให้ที่ประชุมได้พิจารณารับรองรายงานการประชุมและเปิดโอกาสให้ที่ประชุมขอแก้ไขได้

ที่ประชุม (นายจรัญ ประเดิมวงศ์) : หน้าที่ 42 ขอแก้คำว่า “กล่าวเลิกการประชุม” เป็น “กล่าวปิดประชุม”

ประธานกรรมการ (นายศิริ เลิศไกร) : ขอมติที่ประชุม

มติที่ประชุม : รับรองรายงานการประชุมใหญ่สามัญประจำปี 2556 ด้วยมติเป็นเอกฉันท์

ระเบียบวาระที่ 3 เรื่องเสนอเพื่อทราบ

3.1 เรื่องรับทราบรายงานผลการดำเนินงานประจำปี 2557

นางสาวชุตติร โยธารักษ์ ตำแหน่งผู้จัดการได้รายงานผลการดำเนินงานประจำปี 2557 ให้ที่ประชุมใหญ่รับทราบ ดังนี้

1. รายงานกิจการทั่วไป

อาศัยอำนาจตามพระราชบัญญัติสหกรณ์ พ.ศ. 2511 นายทะเบียนสหกรณ์ได้รับจดทะเบียนสหกรณ์ออมทรัพย์สาธารณสุขจังหวัดนครศรีธรรมราช จำกัด เลขทะเบียนสหกรณ์ กพธ. 67/2525 เมื่อวันที่ 3 กันยายน 2525 ได้แก้ไขเพิ่มเติมข้อบังคับ เพื่อให้สอดคล้องกับ พรบ. สหกรณ์ พ.ศ. 2542 เลขทะเบียนข้อบังคับ อ.149244 เมื่อวันที่ 26 มีนาคม 2544 และได้ดำเนินกิจการตลอดมาจนถึงปัจจุบันอย่างเข้าสู่ปีที่ 33 สำหรับผลดำเนินงานในรอบปี 2557 โดย นายศิริ เลิศไกร ตำแหน่งประธานกรรมการ และมีคณะกรรมการดำเนินการอื่นอีก 14 คน (เลือกตั้งตามพระราชบัญญัติสหกรณ์ พ.ศ. 2542)

การดำเนินงานของสหกรณ์ ประสบความสำเร็จได้ ด้วยความร่วมมือจากสมาชิกเป็นสำคัญ นอกจากนี้ยังได้ได้รับความร่วมมือด้วยดีจากหัวหน้าหน่วยงานเจ้าหน้าที่การเงินทุกหน่วยงานที่เกี่ยวข้องและได้รับการแนะนำส่งเสริมจากเจ้าหน้าที่ส่งเสริมสหกรณ์ สำนักงานสหกรณ์จังหวัดนครศรีธรรมราช สำนักงานตรวจบัญชีสหกรณ์นครศรีธรรมราช สำนักงานตรวจบัญชีสหกรณ์ 8 และได้รับคำแนะนำจากผู้สอบบัญชีภาคเอกชนเพื่อการปฏิบัติงานให้ถูกต้องตามกฎหมาย ระเบียบข้อบังคับ สหกรณ์ได้ดำเนินงาน โดยยึดหลักสหกรณ์ ข้อบังคับและความถูกต้องเป็นเป้าหมายสำคัญ

2. ผลการดำเนินงานประจำปี 2557

ผลการดำเนินงานประจำปี 2557 สหกรณ์มีสมาชิก ณ วันสิ้นปี รวมจำนวน 3,858 คน สมาชิก 3,661 คน สมาชิกสมทบ 197 คน มีทุนดำเนินงาน 2,722,648,678.77 บาท เพิ่มขึ้นจากปีก่อน 161,837,193.58 บาท หรือเพิ่มขึ้น ร้อยละ 6.32 มีกำไรสุทธิ 97,370,035.35 บาท เพิ่มขึ้นจากปีก่อน 3,990,009.18 บาท หรือเพิ่มขึ้นร้อยละ 4.27 สหกรณ์จ่ายเงินปันผลตามหุ้นร้อยละ 5.15 และเฉลี่ยคืนตามส่วนธุรกิจร้อยละ 8.25

2.1 จำนวนสมาชิก

จำนวนสมาชิก	3,858 คน
สมาชิก	3,661 คน
สมาชิกสมทบ	197 คน
สมาชิกยกมาต้นปี	3,128 คน
เข้าใหม่ระหว่างปี	327 คน
โอนจากสมาชิกสมทบระหว่างปี	257 คน
พ้นสภาพระหว่างปี	51 คน
สมาชิกคงเหลือสิ้นปี	3,661 คน
สมาชิกสมทบยกมา	414 คน
เข้าใหม่ระหว่างปี	74 คน
โอนไปเป็นสมาชิก	257 คน
พ้นสภาพระหว่างปี	34 คน
สมาชิกสมทบคงเหลือสิ้นปี	197 คน

2.2 สิ้นทรัพย์	2,722,648,678.77
2.3 หนี้สิน	1,151,142,165.43
2.5 รายได้	164,496,761.52
2.6 ค่าใช้จ่าย	67,126,726.17
2.7 กำไรสุทธิ	97,370,035.35
2.8 แหล่งที่มาและแหล่งใช้ไปของเงินทุน	
3. ทุนของสหกรณ์	1,571,506,513.34
ทุนเรือนหุ้น	1,383,828,440.00
ทุนสำรอง	74,348,573.61
ทุนสะสม	15,959,464.38

	เงินลงทุนระยะสั้น	เงินลงทุนระยะยาว	รวม
แหล่งที่มาของเงินทุน	960,542,250.55	1,762,106,428.22	2,722,648,678.77
แหล่งใช้ไปของเงินทุน	178,635,438.37	2,544,013,240.40	2,722,648,678.77
ส่วนต่าง	781,906,812.18	(781,906,812.18)	

4. ประเภทธุรกิจของสหกรณ์

4.1 ธุรกิจเงินรับฝาก

เงินฝากออมทรัพย์	6,435,939.88
เงินฝากสะสมทรัพย์สุจริตใจวัยเกษียณ	26,124,600.00
เงินฝากสะสมทรัพย์เพื่อการศึกษาบุตร	20,272,000.00
เงินฝากออมทรัพย์พิเศษ	144,124,011.64
เงินฝากออมทรัพย์พิเศษเฉลิมพระเกียรติ	231,935,933.12
เงินฝากประจำ 12 เดือน	3,430,126.76
เงินฝากประจำ 60 เดือน	341,737.79
เงินฝากออมทรัพย์สหกรณ์อื่น	26,936,565.61
เงินฝากสะสมเจ้าหน้าที่	1,326,879.58
เงินฝากออมทรัพย์สมาคมฌาปนกิจสงเคราะห์	10,883.95
เงินฝากออมทรัพย์พิเศษสมาคมฌาปนกิจสงเคราะห์	1,360,077.17

4.2 ธุรกิจสินเชื่อ

ลูกหนี้เงินกู้ยกมาต้นปี	2,517,975,024.12
จ่ายเงินกู้ระหว่างปี	1,223,412,626.46
ได้รับชำระหนี้เงินกู้ระหว่างปี	1,039,123,926.09
ลูกหนี้เงินกู้คงเหลือสิ้นปี	2,702,263,724.49

5. รายละเอียดเกี่ยวกับกำไรสุทธิ เงินปันผลและเงินเฉลี่ยคืน

กำไรสุทธิประจำปี	97,370,035.35
อัตราเงินปันผลตามหุ้น	67,654,028.00
คิดเป็นร้อยละของทุนเรือนหุ้นที่ชำระแล้ว	5.15
อัตราเงินเฉลี่ยคืนตามส่วนของธุรกิจ	13,413,772.00
คิดเป็นร้อยละส่วนของธุรกิจ	8.25

6. เรื่องแหล่งเงินกู้ยืมประจำปี 2557

วงเงินกู้ยืมหรือค้ำประกันที่ได้รับอนุมัติจากนายทะเบียนสหกรณ์ โดยได้รับความเห็นชอบจากที่ประชุมใหญ่สามัญประจำปี 2556 จำนวน 1,300,000,000.00 บาท ใช้เป็นทุนหมุนเวียนและเพื่อสำรองรักษาสภาพคล่องทางการเงิน
ได้เปิดวงเงินกู้จากสถาบันการเงินอื่น ดังนี้

สถาบันการเงิน	เปิดวงเงินกู้	ใช้ไป	คงเหลือวงเงินกู้
1. ธ.กรุงไทย จำกัด OD	10,000,000.00	-	10,000,000.00
2. ธ.กรุงไทย จำกัด ตัวสัญญาใช้เงิน	630,000,000.00	295,000,000.00	335,000,000.00
3. ธ.ออมสิน ตัวสัญญาใช้เงิน	250,000,000.00	130,000,000.00	120,000,000.00
4. ธ.ธนชาติ ตัวสัญญาใช้เงิน	100,000,000.00	100,000,000.00	0.00
5. ชสอ เปิดวงเงินกู้ระยะสั้น	130,000,000.00	31,047,006.85	0.00
6. ชสอ เปิดวงเงินกู้ระยะปานกลาง	130,000,000.00	122,777,600.00	0.00
รวม	1,250,000,000.00	678,824,606.85	465,000,000.00

7. เรื่องรายงานการเข้าประชุมของคณะกรรมการดำเนินการประจำปี 2557

7.1 ประชุมคณะกรรมการดำเนินการ ประจำปี 2557 จำนวน 13 ครั้ง

ลำดับ	ชื่อ - สกุล	ตำแหน่ง	กรรมการ		หมายเหตุ
			เข้าประชุม(ครั้ง)	ไม่เข้าประชุม(ครั้ง)	
1	นายศิริ เลิศไกร	ประธานกรรมการ	12	1	ติตราชการ
2	นายประชนม์ อาวุธเพชร	รองประธานกรรมการ คนที่ 1	12	1	ติตราชการ
3	นายคำรณ อุบลกาญจน์	รองประธานกรรมการ คนที่ 2	11	2	ติตราชการ
4	นายสุนทร ฝอยทอง	รองประธานกรรมการ คนที่ 3	9	4	ติตราชการ
5	นายวิรัตน์ กำลั้งเกื้อ	กรรมการเลขานุการ	10	3	ติตราชการ
6	นายโกศล เต็มเต็ม	กรรมการผู้ช่วยเลขานุการ	13	-	-
7	นางสาวประทีปภัชวัล สุขสำราญ	กรรมการเหรัญญิก	10	3	ติตราชการ
8	นายไพย แซ่ลิ้ม	กรรมการ	13	-	-
9	นายธีระ ณ นคร	กรรมการ	13	-	-
10	นายสมศักดิ์ จังตระกูล	กรรมการ	11	2	ติตราชการ
11	นายวิเชียร เพชรอาวุธ	กรรมการ	11	2	ติตราชการ
12	นายสืบพงษ์ แก้วพงษ์	กรรมการ	10	3	ติตราชการ
13	นายพรทิวี แคล้วอ้อม	กรรมการ	9	4	ติตราชการ
14	นายพิทยา แต่งเกลี้ยง	กรรมการ	12	1	ติตราชการ
15	นายสุรพร นนทแก้ว	กรรมการ	9	4	ติตราชการ

7.2 ประชุมคณะกรรมการอำนวยการประจำปี 2557 จำนวน 11 ครั้ง

ลำดับ	ชื่อ - สกุล	ตำแหน่ง	กรรมการ		หมายเหตุ
			เข้าประชุม(ครั้ง)	ไม่เข้าประชุม(ครั้ง)	
1	นายศิริ เลิศไกร	ประธานกรรมการ	11	-	-
2	นายประชนม์ อารุชเพชร	รองประธานกรรมการ คนที่ 1	10	1	ติตราชการ
3	นายคำรณ อุบลกาญจน์	รองประธานกรรมการ คนที่ 2	10	1	ติตราชการ
4	นายสุนทร ฝอยทอง	รองประธานกรรมการ คนที่ 3	9	2	ติตราชการ
5	นายวิรัตน์ กำลั้งเกื้อ	กรรมการเลขานุการ	5	6	ติตราชการ
6	นายโกศล แด้มเติม	กรรมการผู้ช่วยเลขานุการ	9	2	ติตราชการ
7	นางสาวประทีภัสวัล สุขสำราญ	กรรมการเหรัญญิก	8	3	ติตราชการ

7.3 ประชุมคณะกรรมการพิจารณาเงินกู้ จำนวน 13 ครั้ง

ลำดับ	ชื่อ - สกุล	ตำแหน่ง	กรรมการ		หมายเหตุ
			เข้าประชุม(ครั้ง)	ไม่เข้าประชุม(ครั้ง)	
1	นายคำรณ อุบลกาญจน์	ประธานกรรมการ	11	2	ติตราชการ
2	นายวิเชียร เพชรอารุช	เลขานุการ	12	1	ติตราชการ
3	นายพรทิวี แคล้วอ้อม	กรรมการ	10	3	ติตราชการ
4	นายพิทยา แต่งเกลี้ยง	กรรมการ	13	-	-
5	นายสุรพร นนทแก้ว	กรรมการ	11	2	ติตราชการ

7.4 ประชุมคณะกรรมการศึกษาประชาสัมพันธ์ จำนวน 12 ครั้ง

ลำดับ	ชื่อ - สกุล	ตำแหน่ง	กรรมการ		หมายเหตุ
			เข้าประชุม(ครั้ง)	ไม่เข้าประชุม(ครั้ง)	
1	นายสุนทร ฝอยทอง	ประธานกรรมการ	11	1	ติตราชการ
2	นายสมศักดิ์ จิงตระกูล	เลขานุการ	10	2	ติตราชการ
3	นายธีระ ณ นคร	กรรมการ	11	1	ติตราชการ
4	นายสืบพงษ์ แก้วพงษ์	กรรมการ	9	3	ติตราชการ
5	นายไพย แซ่ลิ้ม	กรรมการ	12	-	-

7.5 ผู้ตรวจสอบกิจการเข้าร่วมประชุม จำนวน 12 ครั้ง

ลำดับ	ชื่อ - สกุล	ตำแหน่ง	กรรมการ		หมายเหตุ
			เข้าประชุม(ครั้ง)	ไม่เข้าประชุม(ครั้ง)	
1	นายวรุณ ผดุงกิ่งตระกูล	ประธานผู้ตรวจสอบกิจการ	9	3	ติตราชการ
2	นางสาวเพ็ญพัฒน์ ประเดิมวงศ์	ผู้ตรวจสอบกิจการ	9	3	ติตราชการ
3	นายธรรมนุญ ชามทอง	ผู้ตรวจสอบกิจการ	2	10	ติตราชการ

8. การดำเนินงานตามแผนกลยุทธ์

กิจกรรม	กิจกรรม		หมายเหตุ
	ดำเนินการแล้ว	กำลังดำเนินการ	เอกสารประกอบ
ภารกิจที่ 1 พัฒนาสหกรณ์ให้เป็นสถาบันการเงินที่มีคุณภาพมาตรฐาน			
1. โครงการจัดทำแผนบริหารความเสี่ยง	✓		จัดทำแผนความเสี่ยง
2. ปรับปรุงโครงสร้างองค์กร	✓		กำหนดโครงสร้างองค์กร
3. ทบทวนระเบียบข้อบังคับให้เหมาะสม	✓	✓	ทบทวนระเบียบการให้เงินกู้
ภารกิจที่ 2 ส่งเสริมและพัฒนาคุณภาพชีวิตสมาชิกตามหลักปรัชญาเศรษฐกิจพอเพียง			
1. โครงการสร้างเสริมอาชีพให้สมาชิก		✓	
2. โครงการสร้างสมาชิกต้นแบบด้านอาชีพเสริมต่างๆ		✓	
ภารกิจที่ 3 ส่งเสริมการออมอย่างต่อเนื่อง			
1. โครงการส่งเสริมการออมต่างๆ	✓		ขยายการออมอย่างต่อเนื่อง
2. ปรับปรุงระเบียบว่าด้วยหุ้น	✓		แก้ไขระเบียบว่าด้วยหุ้น
ภารกิจที่ 4 ส่งเสริมให้มีสวัสดิการแก่สมาชิกอย่างทั่วถึงและเป็นธรรม			
1. ปรับปรุงระเบียบว่าด้วยทุนสวัสดิการ ทุนสาธารณประโยชน์	✓		แก้ไขระเบียบว่าด้วยทุนสวัสดิการ
ภารกิจที่ 5 พัฒนาองค์ความรู้และระบบข้อมูลข่าวสาร สารสนเทศ ให้สมาชิกเข้าถึงข้อมูลอย่างทั่วถึงและเหมาะสม			
1. โครงการพัฒนาระบบสารสนเทศ	✓		ดูข้อมูลส่วนตัวผ่านเว็บไซต์
2. โครงการอบรมสมาชิก	✓		รพ.ยุพราชฉวาง
3. โครงการประชาสัมพันธ์งานสหกรณ์	✓		แผ่นพับ โปสเตอร์ วารสาร ไลน์
ภารกิจที่ 6 พัฒนาระบบบริการสมาชิกอย่างมีคุณภาพ			
1. โครงการพัฒนาบุคลากร	✓		กำหนดฟอร์มเจ้าหน้าที่
2. โครงการสำรวจความพึงพอใจสมาชิก	✓		ให้สมาชิกตอบแบบสอบถาม
3. โครงการลูกค้าสัมพันธ์	✓		ให้คำแนะนำสมาชิก
4. โครงการอบรมภาษาอังกฤษ		✓	
ภารกิจที่ 7 พัฒนาระบบบริการสมาชิกอย่างมีคุณภาพ			
1. โครงการพัฒนาระบบควบคุมภายใน	✓		เชิญผู้สอบบัญชีให้ความรู้เกี่ยวกับ การวิเคราะห์งบการเงิน
2. โครงการพัฒนาศักยภาพคณะกรรมการดำเนินการ ผู้ตรวจสอบ ฝ่ายจัดการ			ให้การศึกษอบรมคณะกรรมการ ผู้ตรวจสอบกิจการ ฝ่ายจัดการ
3. โครงการประเมินผลสหกรณ์โดยบุคคลภายนอก	✓		โดยสหกรณ์จังหวัด

จึงนำเรียนที่ประชุมเพื่อทราบ

ที่ประชุม (นายชาติติการ ท้วด้าว) : มีเรื่องฝากจากสมาชิกสหกรณ์มีสมาชิกหลายกลุ่ม แต่ละกลุ่มมีข้อจำกัด มีจุดแข็งจุดอ่อนต่างกัน แต่อย่างไรก็ตามสหกรณ์ก็ต้องทำเพื่อสมาชิกทุกคนให้อยู่ได้ มีสมาชิกกลุ่มข้าราชการบำนาญ บอกว่าโดนตัดเงินปันผลเหตุผลเนื่องจากส่งเงินหุ้นล่าช้า ซึ่งขณะนี้ได้ส่งไปให้สหกรณ์เรียบร้อยแล้ว ตรงนี้มีคำถามว่าเป็นจริงหรือไม่จริงอย่างไรและมีระเบียบหรือข้อบังคับใดรองรับหรือไม่สำหรับผู้เดือดร้อนได้รับผลกระทบจะมีช่องทางในการร้องเรียนหรือขอความเป็นธรรมได้อย่างไร และหากเรื่องเข้าสหกรณ์แล้วคณะกรรมการชุดใดเป็นคนชี้ขาดเรื่องนี้

ผู้จัดการ (นางสาวชุตีธร โยธารักษ์) : ทางสหกรณ์ตัดเงินเฉลี่ยคืนหากสมาชิกผิดนัดชำระหนี้ไม่ได้ตัดเงินปันผลซึ่งทางสหกรณ์ ก็ทำตามข้อบังคับ เนื่องจากว่าในข้อบังคับ ข้อ 27(2) เป็นเงินเฉลี่ยคืนให้แก่สมาชิกตามส่วนธุรกิจที่สมาชิกได้ทำไว้กับสหกรณ์ในระหว่างปี เว้นแต่สมาชิกที่ผิดนัดการส่งเงินงวดชำระหนี้ไม่ว่าต้นเงินหรือ ดอกเบี้ยในปีใด มิให้ได้รับเงินเฉลี่ยคืน สำหรับปีนั้น ที่ประชุมคณะกรรมการได้พิจารณา มีสมาชิกบางรายไม่ได้รับเงินเฉลี่ยคืนตามข้อบังคับนี้ แต่ขอยืนยันว่า เงินปันผลสหกรณ์จ่ายให้ทุกคน

ประธานกรรมการ (นายศิริ เลิศไกร) : สมาชิกที่ผิดนัดชำระหนี้หรือไม่ชำระหนี้จะมีมติประชุมของคณะกรรมการดำเนินการ บางรายอยู่ในช่วงเปลี่ยนหน่วยงานในการหักเงินเดือนกว่ากรมบัญชีกลางจะส่งเงิน โดยที่สมาชิกไม่ได้ตั้งใจ แต่เงินที่ไม่ได้จ่ายเฉลี่ยคืนก็จะตั้งไว้ และสมาชิกสามารถอุทธรณ์ได้ คณะกรรมการดำเนินการมีมติอย่างนั้น ส่วนเงินเฉลี่ยคืนสำหรับสมาชิก บางรายเท่านั้น ซึ่งมี 10 กว่าราย

ที่ประชุม (นายสายัญ ศิลาโชติ) : การอุทธรณ์ในการขอรับเงินเฉลี่ยคืนเป็นอำนาจของคณะกรรมการหรือไม่ขออนุญาตถามไปยัง ที่ปรึกษาสหกรณ์จังหวัดฯ

นักวิชาการสหกรณ์ชำนาญการ (นายสุจิน วงศ์ท่าเรือ) : ในส่วนของข้อบังคับที่กำหนดไว้การงดจ่ายเงินเฉลี่ยคืนจะใช้ข้อบังคับเป็นหลัก แต่ในส่วนของคณะกรรมการดำเนินการที่ให้อุทธรณ์ได้ ก็คือสมาชิกไม่ได้ตั้งใจผิดนัดตรงนี้จะอยู่ที่ดุลพินิจของคณะกรรมการดำเนินการเพราะมีหลายคนที่เกิดความผิดพลาดจากกรมบัญชีกลางในส่วนนี้ คณะกรรมการดำเนินการก็สามารถพิจารณาได้ แต่ในส่วนสมาชิกที่เป็นสมาชิกสามัญปกติไม่ได้ส่งชำระ หรือหักเงินไม่ได้ก็ต้องใช้ตามข้อบังคับ

ที่ประชุม (นายชาติติการ ท้วด้าว) : ตามมติของที่ประชุมใหญ่เมื่อปี 2556 ที่ประชุมมีมติอนุมัติให้จ่ายเงินกู้เดือนละ 2 ครั้ง แต่จากการนำเสนอของประธานในช่วงแรก ได้ปรับเป็น 1 ครั้ง สำหรับเรื่องนี้ได้มีการพูดคุยเมื่อปี 2556 ที่ประชุมอนุมัติ 2 ครั้ง สมัยประธานกิตติศักดิ์ เขียวศรี ได้ปรับเป็น 4 ครั้ง และได้หารือไปที่สหกรณ์จังหวัดก็ได้ข้อความมาว่าต้องขอผ่านที่ประชุมใหญ่ มติของคณะกรรมการต้องไม่เหนือกว่ามติของที่ประชุมใหญ่ มาถึงปัจจุบัน มติที่ประชุมใหญ่บอกว่าให้อนุมัติ 2 ครั้ง แต่มติกรรมการ 1 ครั้ง ตรงนี้มีคำถามว่าทำได้หรือไม่ ต่อไปในเรื่องภายในเหตุผลที่ประธานกล่าวในเบื้องต้นบอกว่าเพื่อที่จะลดค่าใช้จ่าย การกู้เงินมาร้อยละ 5 ออกมาจ่ายก่อน 15 วัน เป็นเงินที่ต้องคิดดอกเบี้ยแน่นอน แต่การจ่ายดอกเบี้ยให้ธนาคารและนำมาปล่อยกู้ 6.25 ตรงนี้มีส่วนต่าง รู้ว่ามีรายจ่ายแต่รายรับก็เข้ามา เมื่อวันที่ 20 พฤศจิกายน 2557 ประธานได้นำเสนอที่ประชุมคณะกรรมการประจำหน่วยสรรหาไว้ว่า สถาบันการเงินขอปรับเป็น 5.75 แต่ประธานต่อรองได้ 5.15 ไข่ใหม่ครับ เพราะฉะนั้นการปรับขึ้นเป็น 5.75 เป็นเหตุการณ์ที่เกิดหลังเดือนพฤศจิกายน ก็คืออันว่าควมมีการพิจารณา เงินกู้ปลายเดือน ถ้าจะจ่าย 5.75 ก็จ่าย 3 วัน ค่าใช้จ่ายก็คงจะไม่มากมาย ผมถามประธานอีกครั้งว่าได้ต่อรองอัตราดอกเบี้ยเป็น 5.15 จริงหรือไม่จริง

ประธานกรรมการ (นายศิริ เลิศไกร) : เรามีแผนเรื่องการลดค่าใช้จ่าย จาก 4 ครั้งเหลือ 2 ครั้ง และจาก 2 ครั้งเหลือ 1 ครั้ง จริงๆ เป็นอำนาจของคณะกรรมการดำเนินการ ผมก็ได้อธิบายแล้วว่า 1 เดือน เงินเข้า 1 ครั้ง ถามว่าผิดไหมผมจะให้ที่ปรึกษาจากสหกรณ์จังหวัดตอบ

ที่ประชุม (นายชาติติการ ท้วด้าว) : ประเด็นนี้แต่เดี๋ยวก่อนสรุปอีกที ขอสรุปสั้นๆว่าท่านประธานสามารถต่อรองอัตราดอกเบี้ย 5.15 จริงไม่จริง

ผู้จัดการ (นางสาวชุตีธร โยธารักษ์) : จริงๆ แล้วดอกเบี้ยมันมีหลายระดับ ตั้งแต่ 4.75 จนถึง 5.625 แต่การต่อรองแต่ละครั้งเป็นตัวสัญญาใช้เงินแต่ละฉบับ ล่าสุดตอนนี้ที่ได้รับจากธนาคารกรุงไทย เป็นตัว 5.15 ล่าสุดสหกรณ์จะจ่าย 5.00 สูงสุดคือ 5.625 ธนาคารออมสินจะอยู่ที่ 4.75 ธนาคารธนาชาตอยู่ที่ 5 บาทกว่า 5.15 หลังสุด และกรุงไทยหลังสุดจะลดให้ 5.00 ชสอ.จะประกาศลดเหลือ 5.05 ของระยะปานกลาง ส่วนสั้นจะอยู่ที่ 4.6 แต่เพิ่งปรับลดเมื่อวันที่ 30 ธันวาคม 2557 ที่ผ่านมา

นักวิชาการสหกรณ์ชำนาญการ (นายสุจิน วงศ์ท่าเรือ) : อำนาจของที่ประชุมใหญ่คือผู้แทนสมาชิกทั้งหมดก็จะใช้อำนาจในการพิจารณาแต่ละวาระ แต่ถ้าสมาชิกเสนอในวาระอื่นก็เป็นอำนาจของผู้แทนสมาชิกในการเสนอ ซึ่งในการเสนอไม่ถือว่าเป็นวาระเพื่อการพิจารณา เพราะวาระอื่นๆคือที่ประชุมจะต้องรับหลักการไปเพื่อปฏิบัติหรือไม่ปฏิบัติก็ได้ จะเป็นการบริหารงานของคณะกรรมการ ซึ่งคณะกรรมการพิจารณาไปแล้วถือว่าถือเป็นการลดรายจ่ายลงมาเหลือเดือนละ 1 ครั้งก็สามารถทำได้ไม่ได้ผิดข้อบังคับหรือผิดกฎหมาย

ที่ประชุม (นายชาติติการ ท้วด้าว) : ถ้าปรับจาก 2 ครั้งเป็น 1 ครั้ง ลดค่าใช้จ่ายหรือเพิ่มอย่างไร จากการสอบถามผู้จัดการตัวเลขก็ไม่เข้าใจว่า ดอกเบี้ยเฉลี่ยที่เท่าไรผมจะเอาตัวเลขที่มาคิดง่ายๆ ผมก็คิดว่าดอกเบี้ยเฉลี่ยต่อปี 5.25 เราไปปล่อย 6.25 ส่วนต่าง 1 บาท ปีที่แล้วปล่อยก๊วไป 1,200 ล้าน ครั้งหนึ่งคือ 600 ล้าน 600 ล้านต่อเดือนเราต้องจ่ายเท่าไร ส่วนต่างคือ 1,000,000 ของดอกเบี้ย

รองประธานกรรมการคนที่ 1 (นายประพนธ์ อารุทเพชร) : จริงๆแล้วในเรื่องของดอกเบี้ย ผมก็เป็นกรรมการอยู่ที่เซ็นตัวสัญญา แต่ละธนาคารที่เราคุมดอกเบี้ยไม่เท่ากันแล้วแต่ละช่วงก็ไม่เท่ากัน ต่างธนาคารก็ไม่เท่า เพราะฉะนั้นเราไม่สามารถสรุปได้ว่าค่ากลางเท่าไร ในช่วงเวลานี้ที่ประธานได้พูดไปก็เพราะอยากให้เห็นว่าเฉลี่ยคืนลดลงเป็นเพราะอะไร ผมว่าหากเราไม่เห็นด้วยว่า เฉลี่ยคืนร้อยละ 7 ก็ไปว่ากันในช่วงต่อไป ผมว่าน่าจะจบกันได้แล้วค่อยว่าต่อในวาระต่อไป

ที่ประชุม (นายชาติติการ ท้วด้าว) : ก็ทราบท่านประพนธ์ เห็นใจท่านศิริ เพราะเป็นเพื่อนรุ่นเดียวกัน เอาเป็นว่าส่วนต่างเราสรุปให้จ่ายที่สุด ปีละ 1,000,000 ซึ่งมี 12 เดือน โดยสหกรณ์จะมีรายได้ส่วนต่างประมาณ 240,000

รองประธานกรรมการคนที่ 1 (นายประพนธ์ อารุทเพชร) : จริงๆผมก็เป็นเพื่อนจริงๆ ครับ รุ่นเดียวกัน แต่ว่าให้ถามกรรมการทั้ง 15 คนได้ ผมไม่ได้เห็นด้วยกับประธานทุกเรื่องเลย ผมว่าเราเสียเวลาแล้วมีวาระอีกมาก

ที่ประชุม (นายชาติติการ ท้วด้าว) : ถ้าคุณประพนธ์หยุดอีกไม่กี่คำก็จบแล้วจากส่วนต่างตรงนี้ผมสรุปสั้นๆว่าที่ประธานอ้างว่าลดค่าใช้จ่ายไม่จริง

ประธานกรรมการ (นายศิริ เลิศไกร) : ผมไม่ขออธิบายตรงนี้ มีตัวเลขให้ท่านดู ผมกับประพนธ์ไม่ได้เป็นเพื่อนตอนมาทำงานสหกรณ์ เป็นเพื่อนกันมานานแล้ว เป็นแล้วรักษาไม่หายด้วย

ประธานกรรมการ (นายศิริ เลิศไกร) : ขอมติที่ประชุม

มติที่ประชุม : รับทราบ

3.2 เรื่องรายงานการตรวจสอบกิจการประจำปี 2557

ประธานกรรมการมอบให้นายวรุณ ผดุงกิงตระกูล ประธานผู้ตรวจสอบกิจการนำเสนอรายงานการตรวจสอบกิจการสำหรับปีสิ้นสุดวันที่ 31 ธันวาคม 2557 ตามรายละเอียดในหนังสือรายงานกิจการประจำปี 2557 หน้า 66-72

กรรมการ (นายวิเชียร เพชรอาวุธ) : ในเรื่องคณะกรรมการดำเนินการ คณะกรรมการพิจารณาเงินกู้ คณะกรรมการศึกษาประชาสัมพันธ์ หรือ คณะกรรมการย่อยๆ ก็เป็นคณะกรรมการตามข้อบังคับ เมื่อมีคณะกรรมการก็มีประธานและเลขา ในส่วนของผู้ตรวจในระเบียบไม่มีให้ตั้งเป็นประธาน เกิดจากการคัดเลือกกันเองไม่ใช่เลือกโดยข้อบังคับ เมื่อมีปัญหาในเรื่องของระเบียบการให้เบิกเงินคนชี้ขาดคือคนที่ทำการรักษาระเบียบคือประธานกรรมการและคณะกรรมการดำเนินการ เรื่องนี้ได้หารือแล้วและได้แยกคณะกรรมการเป็นชุดๆ คณะกรรมการไม่ได้เอาเงินของสมาชิกไปใช้อย่างฟุ่มเฟือย

ที่ประชุม (นางอารี ช่วยสงค์) : ประเด็นที่ 1 ข้อ 3.1.2 ผลการดำเนินงาน ทำไมรายได้ของผู้ตรวจสอบในรอบปีนี้ 164,501,520.38 บาท กับรายได้ของสหกรณ์ในหน้า 49 จำนวน 164,496,761.52 บาท ในเมื่อรายได้ต่างค่าใช้จ่ายต่าง แต่ทำไมเท่ากัน อยากทราบว่าต่างกันอย่างไร ประเด็นที่ 2 จากข้อ 3.2.4 กับ 3.2.5 ผู้ตรวจสอบได้ตรวจสอบแล้วว่าระเบียบของสหกรณ์ให้ประธาน 1,200 เลขา 1,100 ย่อหน้าต่อมาเขียนว่า ผู้ตรวจสอบเห็นว่าระเบียบดังกล่าวเฉพาะ (1)

และ (2) นั้น มีผลบังคับใช้เฉพาะกับการประชุมคณะกรรมการดำเนินการ แต่คณะกรรมการเอาไปใช้กับชุดอื่นตรงนี้อ ยากทราบว่าผู้ตรวจสอบกิจการท้วงติงแล้วใช่หรือไม่ และผลของการท้วงติงเป็นอย่างไร ได้เรียกคืนหรือไม่ในเมื่อ ระเบียบว่ามีผลบังคับใช้เฉพาะคณะกรรมการดำเนินการ ประเด็นที่ 3 ในหน้า 71 ข้อ 4.6 สหกรณ์จะต้องมีการแต่งตั้งฝ่าย ควบคุมภายใน เพื่อติดตามการปฏิบัติงานของเจ้าหน้าที่ ตรงนี้ดิฉันคิดว่าการติดตามการปฏิบัติงานของเจ้าหน้าที่ ว่าเจ้าหน้าที่ได้ทำตามมติของคณะกรรมการหรือไม่ เป็นหน้าที่และบทบาทของผู้จัดการไม่จำเป็นต้องตั้งฝ่ายควบคุมภายใน เพราะฝ่ายตรวจสอบภายในคือท่านเอง คือผู้ตรวจสอบกิจการ ส่วนตรวจสอบภายนอกก็คือ ผู้สอบบัญชีรับอนุญาต

ผู้ตรวจสอบกิจการ (นางสาวเพ็ญพัฒน์ ประเดิมวงศ์) : รายได้ของสหกรณ์ที่ผู้ตรวจสอบได้รายงานไปจะต่าง กับตรงรายงานจากฝ่ายจัดการอยู่ ยอดเงินคือ 4,758.86 ในชื่อของบัญชีจะเป็นรายได้ตัวหนึ่ง คือ รายได้หนี้สงสัย จะสูญตามคำพิพากษา แต่รายได้ตามมาตรฐานของบัญชีการแสดงผลรายได้ตัวนี้จะแสดงเป็น ตัวลบในส่วนของค่าใช้จ่าย รายได้ตัวนี้ทำให้ตัวแสดงในงบ ตัวรายได้ลดลงไปทำให้ค่าใช้จ่ายก็ลดลงด้วย ดูให้ชัดคือดูหน้า 84 ตรงหนี้สงสัยจะสูญ ดอกเบี้ยตามคำพิพากษาค้างรับ จะมีค่าเป็นลบ เมื่อค่าใช้จ่ายและรายได้ลดลงในอัตราที่เท่ากันจะไม่กระทบกับกำไร ขาดทุนของสหกรณ์

ผู้ตรวจสอบกิจการ (นายวรุณ ผดุงกึ่งตระกูล) : เกี่ยวกับระเบียบ ประธานเบิกค่าเบี้ยประชุม 1,200 บาท เลข 1,100 บาท ผู้ตรวจท้วงติงไปแล้ว ในที่ประชุมคณะกรรมการว่าถูกต้องแล้ว เรื่องของวันสหกรณ์แห่งชาติก็เช่นกัน แต่คุณวิเชียรก็พูดแล้วว่าเป็นอำนาจของคณะกรรมการดำเนินการ

รองประธานกรรมการคนที่ 1 (นายประชนม์ อารุเพชร) : ในที่ประชุมก็มีประธานอยู่ 3 คน เลข 3 คน กรรมการที่เหลือก็รับ 1,000 บาท ที่ยกมือให้ก็เพราะไม่ได้ขัดกับระเบียบ เพราะระเบียบเขียนไว้ว่า ประธานกรรมการ แต่ไม่ได้บอกว่าเป็นประธานกรรมการสหกรณ์ แสดงว่าใครก็ได้ที่เป็นประธาน

ผู้ตรวจสอบกิจการ (นางสาวเพ็ญพัฒน์ ประเดิมวงศ์) : สำหรับฝ่ายควบคุมภายใน ไม่ใช่คณะเดียวกับผู้ตรวจ สอบกิจการ ผู้ตรวจสอบกิจการจะขึ้นตรงกับที่ประชุมใหญ่ แต่ฝ่ายตรวจสอบภายในจะขึ้นตรงกับคณะกรรมการดำเนินการ ฝ่ายควบคุมภายในเป็นลักษณะของการตั้งขึ้นเพื่อที่จะทำให้การทำงานได้รับการกลั่นกรองว่าฝ่ายจัดการได้ทำถูกต้อง คณะกรรมการดำเนินการจะได้ทำงานแบบไม่ต้องกังวล

ที่ประชุม (นางสุวรรณา สุทธิมุสิก) : การควบคุมภายใน อยู่ในเรื่องของการทำแผนบริหารความเสี่ยง มันจะมีภาระงานของสหกรณ์ว่าแต่ละคนมีภาระงานอะไร และทำกระบวนการออกมาขึ้นตอนการดำเนินงาน และในแต่ละกระบวนการจะมีปัญหา และความเสี่ยง เมื่อเกิดความเสี่ยงขึ้น ต้องมีคนที่เข้ามาดูในเรื่องของการควบคุม ภายในตรงนี้ องค์กรต้องมีฝ่ายที่จะมาดูแลเกี่ยวกับการควบคุมภายในเรื่องกระบวนการที่เป็นความเสี่ยง และจัดการ สนับสนุนให้เกิดกระบวนการจัดการที่ถูกต้อง

ประธานกรรมการ (นายศิริ เลิศไกร) : ประเด็นที่จะอธิบายเพิ่มเติมจากหน้า 54 จากการทำผู้ตรวจสอบรายงาน ตัวเลขไม่ตรงกันเป็นการรายงานทางบัญชี ขออนุญาตเรียนเพิ่มเติมเรื่องของหนี้สงสัยจะสูญ จากสมาชิกรายนี้เป็นคดี มีเอกสารจากสำนักงานบังคับคดีจังหวัดสุราษฎร์ธานี เป็นกรณีที่สมาชิกกู้เงินไปแล้วไม่ชำระหนี้รายเดือน เหตุการณ์นี้เกิดขึ้นหลายปีแล้ว คณะกรรมการในชุดนั้นได้ทำการฟ้องบังคับคดี จากสหกรณ์ออมทรัพย์จังหวัดสุราษฎร์ธานี จำกัด เนื่องจากสมาชิกได้ไปสมัครสมาชิกไว้และได้ทำการอายัดเงินเป็นผลและเฉลี่ยคืน จำนวน 50,000 กว่าบาท และได้อายัดปีละ 7,000 กว่าบาทจนหมดหนี้ เงินไม่ได้สูญไปไหน เพราะสำนักงานบังคับคดีทำการอายัดทุกปี จนกว่าหนี้หมด

ส่วนประเด็นเรื่องการจ่ายค่าเบี้ยประชุมได้อธิบายไปข้างแล้ว เพราะคณะกรรมการจะแบ่งเป็น คณะกรรมการพิจารณาเงินกู้ และคณะกรรมการศึกษาประชาสัมพันธ์ ในแต่ละชุดจะมีประธานคนหนึ่ง เลขานุการคนหนึ่ง ประธานก็สามารถเบิกได้ 1,200 บาท เลขานุการได้ 1,100 บาท กรรมการท่านอื่นเบิก 1,000 บาท ในระเบียบก็จะ ใช้อำนาจประธานเป็นผู้อนุมัติ บางทีผู้ตรวจสอบพูดจะว่าหาเสียงหรือไม่ก็ไม่แน่ใจ แต่ผมไม่ได้ติดใจเพราะเมื่อต้นปี ได้เข้าตรวจและขอเบิกเงินค่าตรวจจำนวน 28,800 บาท ครั้งละ 4 ชั่วโมง จำนวน 3 คน เพื่อเป็นค่าตรวจสอบ

แต่เราไม่ได้ตั้งงบประมาณไว้ไม่สามารถจ่ายให้ได้ ปีนี้จึงตั้งงบประมาณเพิ่มเติม จาก 20,000 บาท เป็น 25,000 บาท ตามความเหมาะสมและเป็นธรรม

นักวิชาการสหกรณ์ชำนาญการ (นายสุจิน วงศ์ท่าเรือ) : ต้องทำความเข้าใจกับสมาชิกในส่วนของวาระ ผู้ตรวจสอบกิจการเป็นการแจ้งเพื่อทราบ ในส่วนของหลักธรรมาภิบาลและการควบคุมภายในของสหกรณ์ฯ ต้องถือใช้และนำไปปฏิบัติ กรมส่งเสริมสหกรณ์จัดมาให้แล้ว ในส่วนของผู้ตรวจสอบคณะกรรมการได้นำเรียนชี้แจงแล้ว ในฐานะที่ผมดูแลอยู่ในส่วนของคณะกรรมการได้เบิกถูกต้องตามระเบียบที่กำหนดไว้ เบี้ยประชุมคณะกรรมการได้ กำหนดไว้ ส่วนตัวอื่นไม่ได้กำหนดเพิ่มเติม ในเรื่องราวต่างๆที่ผู้ตรวจสอบรายงานก่อนเข้าที่ประชุมใหญ่ ผู้ตรวจสอบ ได้นำเสนอที่ประชุมคณะกรรมการ ซึ่งคณะกรรมการต้องพิจารณาว่าผิดพลาดในส่วนใด หากมีการผิดพลาดต้อง แก้ไขตรวจสอบ ส่วนการประชุมคณะกรรมการเกือบทุกครั้งผมได้เข้าร่วมประชุมด้วยในฐานะผู้แทนนายทะเบียนสหกรณ์ จากกรมส่งเสริมสหกรณ์ ที่ได้ตรวจสอบมา การเบิกจ่ายค่าเบี้ยเลี้ยง หรือการเบิกค่าใช้จ่ายอื่นๆ ได้เป็นไปตามกรอบ งบประมาณที่ประชุมใหญ่ได้อนุมัติไว้ ไม่ได้นอกเหนือจากนั้น หากมีการผิดพลาดผมต้องท้วงติงคณะกรรมการ ทางฝ่าย สหกรณ์จังหวัดที่เข้ามาตรวจสอบต้องทำตัวเป็นกลางไม่เข้าข้างฝ่ายหนึ่งฝ่ายใด ไม่ว่าผู้ตรวจสอบหรือคณะกรรมการเพื่อ ผลประโยชน์ของสมาชิกทั้งหมดถือเป็นเรื่องสำคัญ หากมีการผิดพลาดต้องเรียกเงินคืน ให้สมาชิกวางใจได้

ที่ประชุม (นางสาวสุมลทา ธรรมวิศาล) : ตามที่ผู้ตรวจสอบกิจการแจ้งเรื่องการจ่ายค่าเบี้ยประชุมโดยอ้าง ระเบียบสหกรณ์ ปี 2554 ในระเบียบจะเขียนไว้ชัดเจนว่า เบี้ยประชุมให้กรรมการมีสิทธิเบิกดังนี้ ตำแหน่งประธานครั้งละ 1,200 บาท ตำแหน่งเลขานุการครั้งละ 1,100 บาท ตำแหน่งกรรมการครั้งละ 1,000 บาท มันใช้คำว่าตำแหน่ง ไม่ได้เขียนถึงผู้ทำหน้าที่ เพราะฉะนั้นเวลาเบิกในความเป็นจริงคือ ถ้าคุณมีตำแหน่งประธานตามระเบียบนี้จะได้ 1,200 บาท แต่หากทำหน้าที่ประธานซึ่งระเบียบไม่ได้ระบุไว้ ก็ต้องได้แค่ 1,000 บาท ไม่น่าจะเป็นตามที่เข้าใจหรือไม่

ประธานกรรมการ (นายศิริ เลิศไกร) : ตามระเบียบสหกรณ์ออมทรัพย์สาธารณสุขจังหวัดนครศรีธรรมราช จำกัด ว่าด้วย เงินค่าตอบแทนค่าใช้จ่ายคณะกรรมการดำเนินการเจ้าหน้าที่และผู้ตรวจสอบกิจการพ.ศ.2554 ข้อ 5. เบี้ยประชุม ให้กรรมการมีสิทธิเบิกค่าเบี้ยประชุม ดังนี้

- (1) ตำแหน่งประธาน ครั้งละ 1,200 บาท
- (2) ตำแหน่งเลขานุการ ครั้งละ 1,100 บาท
- (3) ตำแหน่งกรรมการ ครั้งละ 1,000 บาท
- (4) ผู้เข้าร่วมประชุม ครั้งละ 1,000 บาท

และได้อธิบายชัดเจนแล้วว่าคณะกรรมการมี 4 ชุด มีคณะกรรมการพิจารณาเงินกู้ คณะกรรมการศึกษาประชาสัมพันธ์ คณะกรรมการอำนวยการ และคณะกรรมการดำเนินการ ในแต่ละชุดจะประชุมไม่ตรงกัน และมีประธานคนหนึ่งเบิก 1,200 บาท ถือเป็นประธานในที่ประชุม เลขานุการคนหนึ่ง เบิก 1,100 บาท การตีความในลักษณะนี้ผู้แทนนายทะเบียน จากสำนักงานสหกรณ์จังหวัดได้ข้อชี้แนะในที่ประชุมแล้ว เห็นว่าไม่ผิดจากระเบียบ

มติที่ประชุม : รับทราบ

ระเบียบวาระที่ 4 เรื่องเสนอเพื่อพิจารณา

4.1 เรื่องพิจารณาเลือกตั้งคณะกรรมการดำเนินการ ประจำปี 2558

นายศิริ เลิศไกร ประธานคณะกรรมการอำนวยการสรรหา ได้รายงานต่อที่ประชุมใหญ่ อาศัยความตามข้อบังคับข้อ 72 (9) ให้คณะกรรมการดำเนินการซึ่งอยู่ในวาระเป็นคณะกรรมการอำนวยการสรรหาคณะกรรมการดำเนินการ

บัดนี้ได้สรรหาคณะกรรมการดำเนินการตามข้อบังคับและระเบียบที่เกี่ยวข้องเสร็จเรียบร้อยแล้ว จึงขอเสนอ บุคคลให้ที่ประชุมใหญ่พิจารณาเลือกตั้งจากผลการสรรหาคณะกรรมการดำเนินการของสมาชิกตามลำดับคะแนนเป็นคณะกรรมการดำเนินการและให้ผู้ที่ได้รับการสรรหารายงานตัวในวันประชุมใหญ่

รายชื่อผู้ได้รับการสรรหาคณะกรรมการดำเนินการ

ตำแหน่งกรรมการดำเนินการ มีผู้สมัคร 11 คน ได้รับการสรรหาตามลำดับคะแนน ดังนี้

ลำดับที่ 1	หมายเลขที่ 1	นายวิรัตน์	กำลังเกื้อ	ได้จำนวน	2,256	คะแนน
ลำดับที่ 2	หมายเลขที่ 8	นายนิกร	ขุนทอง	ได้จำนวน	2,057	คะแนน
ลำดับที่ 3	หมายเลขที่ 4	นายโกศล	แต้มเต็ม	ได้จำนวน	1,973	คะแนน
ลำดับที่ 4	หมายเลขที่ 3	นายคำรณ	อุบลกาญจน์	ได้จำนวน	1,961	คะแนน
ลำดับที่ 5	หมายเลขที่ 5	นายธีระ	ณ นคร	ได้จำนวน	1,886	คะแนน
ลำดับที่ 6	หมายเลขที่ 7	นายชาติติการ	ทั่วดาว	ได้จำนวน	1,822	คะแนน
ลำดับที่ 7	หมายเลขที่ 2	นายพรทวี	แคล้วอ้อม	ได้จำนวน	1,765	คะแนน
ลำดับที่ 8	หมายเลขที่ 6	นายสายันต์	ศิลาโชติ	ได้จำนวน	1,725	คะแนน
ลำดับที่ 9	หมายเลขที่ 9	นายทรงศักดิ์	นาคสังข์	ได้จำนวน	1,442	คะแนน
ลำดับที่ 10	หมายเลขที่ 10	นายไพย	แช่ลิ้ม	ได้จำนวน	1,416	คะแนน
ลำดับที่ 11	หมายเลขที่ 11	นางพัทธนันท์	สุทธิสมพร	ได้จำนวน	1,169	คะแนน

จึงนำเรียนที่ประชุมเพื่อพิจารณาเลือกตั้ง

- คณะกรรมการดำเนินการตามลำดับคะแนนสูงสุด จำนวน 8 คน ดังนี้

ลำดับที่ 1	หมายเลขที่ 1	นายวิรัตน์	กำลังเกื้อ	ได้จำนวน	2,256	คะแนน
ลำดับที่ 2	หมายเลขที่ 8	นายนิกร	ขุนทอง	ได้จำนวน	2,057	คะแนน
ลำดับที่ 3	หมายเลขที่ 4	นายโกศล	แต้มเต็ม	ได้จำนวน	1,973	คะแนน
ลำดับที่ 4	หมายเลขที่ 3	นายคำรณ	อุบลกาญจน์	ได้จำนวน	1,961	คะแนน
ลำดับที่ 5	หมายเลขที่ 5	นายธีระ	ณ นคร	ได้จำนวน	1,886	คะแนน
ลำดับที่ 6	หมายเลขที่ 7	นายชาติติการ	ทั่วดาว	ได้จำนวน	1,822	คะแนน
ลำดับที่ 7	หมายเลขที่ 2	นายพรทวี	แคล้วอ้อม	ได้จำนวน	1,765	คะแนน
ลำดับที่ 8	หมายเลขที่ 6	นายสายันต์	ศิลาโชติ	ได้จำนวน	1,725	คะแนน

ที่ประชุม (นายมนต์ชัย มิแก้ว) : มีประเด็นเกี่ยวกับการสรรหาคณะกรรมการ มีการสรรหาล่วงหน้าและการสรรหาในวันที่สหกรณ์ประกาศมีข้อสงสัยสอบถามทางสหกรณ์จังหวัดกับการสรรหาล่วงหน้าตามข้อเท็จจริงมีผู้ประสงค์ที่จะลงคะแนนสรรหาล่วงหน้า จำนวน 82 คน มาสรรหาในวันสรรหาล่วงหน้า จำนวน 105 คน คือเกินสิทธิที่ประสงค์ไว้ หมายถึงว่า ในวันสรรหาล่วงหน้ามีผู้ที่ไม่มีรายชื่อมาใช้สิทธิเกินจำนวน 23 คน อยากสอบถามทางสหกรณ์จังหวัดว่าเป็นการสรรหาที่ชอบหรือไม่ค่าใช้จ่ายที่เกิดขึ้นจำนวน 23,000 บาท อยากให้คณะกรรมการอำนวยการสรรหารับผิดชอบค่าใช้จ่ายที่เกินจำนวนที่แจ้งไว้

ประธานกรรมการ (นายศิริ เลิศไกร) : เป็นอำนาจและข้อตกลงในคณะกรรมการอำนวยการสรรหา คือได้แจ้งหากสมาชิกท่านใดติดภารกิจในวันสรรหาจริงให้แจ้งความประสงค์มาที่สหกรณ์ หากท่านใดมีเหตุฉุกเฉินสามารถตรวจสอบได้เลยว่า จำนวนที่เกินจากที่แจ้งไว้มีใครบ้าง เพราะสมาชิกได้ทำบันทึกไว้ทุกคน และมีหนังสือด่วนของทางสร.11 จะมีการประชุมในวันสรรหาจริงไม่มีการแจ้งล่วงหน้า และมีหนังสือจากหัวหน้าหน่วยงาน

รองประธานกรรมการคนที่ 1 (นายประชนม์ อาวุธเพชร) : ที่เป็นแบบนี้คือทางสหกรณ์ได้กำหนดวันเพื่อให้สมาชิกแจ้งรายชื่อ หากสมาชิกท่านใดต้องการที่จะสรรหาล่วงหน้ากรณีมีเหตุจำเป็นให้ส่งรายชื่อและหลักฐานภายในวันที่กำหนด หลังจากถึงกำหนดหมดเขตส่งรายชื่อมีสมาชิกส่วนหนึ่งเพิ่งได้รับคำสั่งให้ไปประชุมด่วน คณะกรรมการอำนวยการสรรหาจึงมีมติให้สมาชิกดังกล่าวมาใช้สิทธิในวันสรรหาล่วงหน้าได้ ทำให้จำนวนที่แจ้งไว้ไม่ตรงกัน

ที่ประชุม (นายมนต์ชัย มีแก้ว) : อยากสอบถามทางสหกรณ์จังหวัดว่า ประเด็นที่เกิดขึ้น หากสมาชิกที่ไม่ได้แจ้งชื่อก็ไม่ควรได้สิทธิในการสรรหาล่วงหน้า ข้อเท็จจริงต้องเป็นแบบนี้

ที่ประชุม (นายคณิต นุ่นเส็ง) : ปัญหานี้เคยปรึกษาตั้งแต่ปีที่แล้ว เมื่อมีการปิดรับรายชื่อสมาชิกขอใช้สิทธิสรรหาล่วงหน้าแล้ว คณะกรรมการอำนวยการสรรหาได้แจ้งว่าให้สมาชิกสามารถแจ้งชื่อได้โดยทำเป็นบันทึกลายลักษณ์อักษร แต่จะขัดกับระเบียบการสรรหาล่วงหน้าหรือไม่ก็อีกเรื่องหนึ่ง แต่ที่เคยทราบมาก็ปฏิบัติแบบนี้

ประธานกรรมการ (นายศิริ เลิศไกร) : ระเบียบสหกรณ์ออมทรัพย์สาธารณสุขจังหวัดนครศรีธรรมราช จำกัดว่าด้วย การสรรหาคณะกรรมการดำเนินการเพื่อที่ประชุมใหญ่เลือกตั้ง พ.ศ. 2557

ข้อ 10. การใช้สิทธิของสมาชิก

(5) สมาชิกผู้มีสิทธิสรรหาล่วงหน้าคือ สมาชิกที่ติดราชการและมีกิจธุระจำเป็นเร่งด่วน ฉุกเฉิน ตรงกับวันที่สหกรณ์กำหนดลงคะแนนสรรหา ให้ยื่นความจำนงตามแบบที่สหกรณ์กำหนดพร้อมแนบหนังสือคำสั่งไปราชการหรือเอกสารอื่นประกอบ

คณะกรรมการอำนวยการสรรหาใช้ดุลพินิจในข้อนี้ประกอบ และใช้ ข้อ 13. ให้คณะกรรมการอำนวยการสรรหารักษาการตามระเบียบนี้และให้อำนาจวินิจฉัยชี้ขาดในปัญหาทั้งปวง

นักวิชาการสหกรณ์ชำนาญการ (นายสุจิน วงศ์ท่าเรือ) : ในส่วนของสหกรณ์ได้กำหนดระเบียบว่าด้วยการสรรหาคณะกรรมการดำเนินการเพื่อที่ประชุมใหญ่เลือกตั้ง พ.ศ. 2557 ซึ่งมีการสรรหาล่วงหน้าที่ได้กำหนดไว้ในระเบียบแล้ว นอกเหนือจากนั้นในระเบียบได้กำหนดว่าให้คณะกรรมการอำนวยการสรรหาเป็นผู้วินิจฉัยว่าจะรับเพิ่มหรือไม่ โดยเฉพาะต้องมีหนังสือยืนยันว่าต้องไปราชการที่ไหน เพราะในระเบียบกำหนดให้คณะกรรมการอำนวยการสรรหาเป็นผู้พิจารณา

ที่ประชุม (นายมนต์ชัย มีแก้ว) : ผมยังไม่เข้าใจ อยากให้คณะกรรมการอำนวยการสรรหารับผิดชอบค่าใช้จ่ายที่เกิดขึ้นที่เกินจากที่ได้แจ้งรายชื่อไว้ จำนวน 28 คน อยากให้ที่ประชุมผู้แทนสมาชิกร่วมพิจารณาด้วยครับ

ประธานกรรมการ (นายศิริ เลิศไกร) : ผมได้อธิบายแล้วในเหตุ จำเป็น เร่งด่วน ฉุกเฉิน

ที่ประชุม (นางกนกวิ สุกุลแก้ว) : ขอสอบถามว่า หากตัวดิฉันเองมาติดต่อราชการ หรือติดต่อธุระที่สหกรณ์ ตรงกับวันเลือกตั้งล่วงหน้า ขอถามว่าจะสามารถจะรับรองตนเองได้หรือไม่ เพื่อที่จะสรรหาในวันนั้น

ประธานกรรมการ (นายศิริ เลิศไกร) : ท่านแสดงตนว่ามีเหตุจำเป็นจริงๆในวันสรรหาจริงไม่สามารถมาได้ก็สามารถทำบันทึกเสนอคณะกรรมการได้

ที่ประชุม (นางกนกวิ สุกุลแก้ว) : แสดงว่าเราสามารถรับรองตนเองได้ เพราะจริงๆแล้วต้องมีหนังสือรับรองจากหน่วยงาน แต่หากไม่ได้ติดธุระใดเลยแต่มาแจ้งกับสหกรณ์

ประธานกรรมการ (นายศิริ เลิศไกร) : ผมว่าสมาชิกสหกรณ์เราในระดับนี้ไม่มีใครโกหก เพื่อที่จะใช้สิทธิเพื่อลอกตัวเอง ผมว่าไม่มีเราตั้งสมมุติฐานอย่างนั้น หากท่านมาที่สหกรณ์จริงทำหนังสือขึ้นมาหนึ่งฉบับทางคณะกรรมการอำนวยการสรรหาที่วินิจฉัย หากเห็นว่าท่านมีธุระจริงและมีความประสงค์จะลงคะแนนในวันสรรหาล่วงหน้า คณะกรรมการอำนวยการสรรหาที่อนุญาต

นักวิชาการสหกรณ์ชำนาญการ (นายสุจิน วงศ์ท่าเรือ) : เพื่อให้ทำความเข้าใจร่วมกัน ระเบียบที่แก้ไขเปลี่ยนแปลงใหม่ประจำปี 2557 ระเบียบ ว่าด้วย การสรรหาคณะกรรมการดำเนินการเพื่อที่ประชุมใหญ่เลือกตั้ง พ.ศ. 2557 ในข้อ 10 (5) สมาชิกผู้มีสิทธิสรรหาล่วงหน้าคือ สมาชิกที่ติดราชการและมีกิจธุระจำเป็นเร่งด่วนฉุกเฉิน ตรงกับวันที่ สหกรณ์กำหนดลงคะแนนสรรหา ให้ยื่นความจำนงตามแบบที่สหกรณ์กำหนดพร้อมแนบหนังสือคำสั่งไปราชการ หรือ เอกสารอื่นประกอบและในข้อ 13 ให้คณะกรรมการอำนวยการสรรหาวิชาการตามระเบียบนี้และให้อำนาจวินิจฉัยชี้ขาดในปัญหาทั้งปวง

ที่ประชุม (นายมนต์ชัย มีแก้ว) : ทางสหกรณ์มีประกาศให้สมาชิกยื่นความจำนงภายในวันที่ 7 พ.ย. หลังจากวันที่ 7 พ.ย. แล้วทางสหกรณ์ไม่ได้มีประกาศเพิ่มเติม เมื่อไม่มีประกาศของสหกรณ์สมาชิกมายื่นได้อย่างไร

ประธานกรรมการ (นายศิริ เลิศไกร) : ผมใช้ระเบียบในข้อ 13 เพราะหลังวันที่ 7 พ.ย. มีสมาชิกมีเหตุฉุกเฉินในหน่วยของ สคร. มีหนังสือด่วนให้ไปประชุม หนังสือก็ออกจากผู้บังคับบัญชา คณะกรรมการก็วินิจฉัย

ที่ประชุม (นายวิชาญ บัวใหญ่) : หากมีเหตุด่วน พิเศษ ฉุกเฉิน สามารถ แนบคำสั่งนั้นไปใช้จนถึงวันสรรหา นั้นผมขอยืนยันเลย และอีกอย่างวันนี้กำหนดการเลิกประชุม 16.30 น. ขอช่วยรักษาเวลาด้วย

ที่ประชุม (นายภัทรพล เกตุขาว) : ตามที่ท่านได้นำเรียนว่า การวินิจฉัยชี้ขาด ตามข้อ 13 ใดๆก็ตามการวินิจฉัยชี้ขาดต้องอยู่ภายใต้กรอบและระเบียบด้วย ไม่ใช่ด้วยการตัดสินใจ หากบอกว่าต้องมีหลักฐานที่เป็นทางราชการรับรองให้ ก็ควรเป็นอย่างนั้น ไม่ใช่เจ้าตัวเขียนเอง เพราะเราจะไม่หลักฐานที่แน่นอน หากใช้การวินิจฉัยโดยใช้ดุลพินิจ มันเป็นการที่ไม่ถูกต้อง เพราะต้องอยู่ภายใต้กรอบและระเบียบที่ถือปฏิบัติด้วย

กรรมการเลขานุการ (นายวิรัตน์ กำลั้งเกื้อ) : เรื่องสืบเนื่องจากวาระ 4.1 ตามธรรมเนียมที่เคยปฏิบัติมา คณะกรรมการที่เป็นกรรมการติดต่อกัน 2 สมัย 4 ปี ทางสหกรณ์จะมอบโล่ที่ระลึก ในโอกาสนี้ขออนุญาตเรียนเชิญ คุณศิริ เลิศไกร ประธานกรรมการได้มอบโล่แก่ คุณประชนม์ อาวุธเพชร รองประธานคนที่ 1

มติที่ประชุม เลือกตั้งคณะกรรมการดำเนินการประจำปี 2558 เป็นเอกฉันท์

4.2 เรื่องพิจารณาเลือกตั้งผู้ตรวจสอบกิจการประจำปี 2558

นายศิริ เลิศไกร ประธานคณะกรรมการดำเนินการเลือกตั้งผู้ตรวจสอบกิจการ ประจำปี 2558 ได้รายงานต่อที่ประชุมใหญ่

ตามข้อบังคับสหกรณ์ออมทรัพย์สาธารณสุขจังหวัดนครศรีธรรมราช จำกัด ข้อ 102 ให้ที่ประชุมใหญ่เลือกตั้งสมาชิกหรือบุคคลภายนอกผู้มีคุณวุฒิ ความรู้ ความสามารถในด้านธุรกิจ การเงินการบัญชี การเศรษฐกิจหรือการสหกรณ์ เป็นผู้ตรวจสอบกิจการของสหกรณ์เป็นการประจำปี จำนวน 3 คน

ที่ประชุมคณะกรรมการดำเนินการ ครั้งที่ 11/2557 ลงวันที่ 27 พฤศจิกายน 2557 ได้กำหนดวันรับสมัครผู้ตรวจสอบกิจการตั้งแต่วันที่ 1 - 12 ธันวาคม 2557

สำหรับปี 2558 มีผู้สมัครผู้ตรวจสอบกิจการ จำนวน 4 คน ดังรายชื่อต่อไปนี้

เบอร์ 1 นายวรุณ ผดุงกิ่งตระกูล เลขทะเบียน 00586 สังกัด สสจ.นศ.

เบอร์ 2 นายมนต์ชัย มีแก้ว เลขทะเบียน 03424 สังกัด สสอ.ท่าศาลา

เบอร์ 3 นางสาวเพ็ญพัฒน์ ประเดิมวงศ์ เลขทะเบียน 04635 สังกัด สมาชิกสมทบ

เบอร์ 4 นายอมรวัฒน์ นวลหวาน เลขทะเบียน 01546 สังกัด สสอ.ช้างกลาง

จึงนำเรียนที่ประชุมเพื่อพิจารณาเลือกตั้งผู้ตรวจสอบกิจการ ประจำปี 2557 จำนวน 3 คน โดยวิธี ใช้เครื่องลงคะแนนจากสำนักงานการเลือกตั้งประจำจังหวัดนครศรีธรรมราช

ผลการเลือกตั้งผู้ตรวจสอบกิจการ

หมายเลข 1 นายวรุณ	ผดุงกิจตระกูล	ได้ 184 คะแนน
หมายเลข 2 นายมนต์ชัย	มีแก้ว	ได้ 155 คะแนน
หมายเลข 3 นางสาวเพ็ญพัฒน์	ประเดิมวงศ์	ได้ 180 คะแนน
หมายเลข 4 นางอมรวัฒน์	นวลหวาน	ได้ 147 คะแนน

มติที่ประชุม เลือกตั้งหมายเลข 1 , 2 และ 3 เป็นผู้ตรวจสอบกิจการประจำปี 2558

4.3 เรื่องพิจารณาอนุมัติงบการเงินประจำปี 2557

ประธานกรรมการมอบให้นายมีชัย มิตรารมย์ ผู้สอบบัญชี รายงานผลการสอบบัญชีสหกรณ์ออมทรัพย์สาธารณสุข จังหวัดนครศรีธรรมราช จำกัด สำหรับปีสิ้นสุดวันที่ 31 ธันวาคม 2557 ตามรายละเอียดในหนังสือในรายงานกิจการ ประจำปี 2557 หน้า 77-96 ให้ที่ประชุมพิจารณา

จึงนำเรียนที่ประชุมเพื่อพิจารณา

มติที่ประชุม อนุมัติด้วยมติ เห็นด้วยเป็นเอกฉันท์

4.4 เรื่องพิจารณาตัดจำหน่ายหนี้สูญจากบัญชีลูกหนี้

ที่ประชุมคณะกรรมการดำเนินการ ครั้งที่ 13/2557 วันที่ 16 มกราคม 2558 ได้มีมติให้สหกรณ์กำหนดวาระการประชุมใหญ่เรื่อง การตัดจำหน่ายหนี้สูญจากบัญชีลูกหนี้ของนายพลกฤต แก้วรัตน์

ตามระเบียบนายทะเบียนสหกรณ์ว่าด้วย การตัดจำหน่ายหนี้สูญจากบัญชีลูกหนี้ของสหกรณ์และกลุ่มเกษตรกร พ.ศ. 2546

ข้อ 6 (3) ต้องมีหลักฐานการติดตามทวงถามให้ชำระหนี้ตามสมควรแก่กรณี หรือมีการฟ้องคดีแล้ว แต่ไม่ได้ รับการชำระหนี้โดยปรากฏว่า (ค) ได้ดำเนินการฟ้องลูกหนี้ในคดีแพ่งแต่ลูกหนี้ไม่มีทรัพย์สินใดๆที่จะชำระหนี้ได้

ข้อ 7 (3) ในการเตรียมการเสนอที่ประชุมใหญ่พิจารณาอนุมัติตัดจำหน่ายหนี้สูญให้สหกรณ์หรือกลุ่มเกษตรกร จัดให้มีข้อมูลดังนี้

- (3.1) จำนวนหนี้ที่ขออนุมัติตัดจำหน่ายจากบัญชี
- (3.2) คำชี้แจงสภาพหลักฐานและการดำเนินการติดตามทวงถามหนี้
- (3.3) เหตุผลในการขอตัดจำหน่ายหนี้สูญ
- (3.4) ความเห็นของคณะกรรมการดำเนินการ

สหกรณ์ได้ดำเนินการดังนี้

1. จำนวนหนี้ที่ขออนุมัติตัดจำหน่ายจากบัญชี 51,616.74 บาท
2. ลูกหนี้ซึ่งสหกรณ์ได้ติดตามทวงถามจนถึงที่สุดแล้วแต่ไม่ได้รับชำระหนี้และได้ตัดจำหน่ายออกจากบัญชี
3. คดีนี้ศาลได้พิพากษาให้ จำเลยชำระหนี้หลังจากศาลพิพากษาแล้วทางสหกรณ์ฯ ได้ดำเนินการ บังคับคดีและได้ตรวจสอบทรัพย์สินของจำเลยแล้วปรากฏว่า จำเลยไม่มีทรัพย์สินที่จะบังคับคดีนำออกขายทอดตลาด นำเงินมาชำระหนี้ให้สหกรณ์ฯได้

4. ที่ประชุมคณะกรรมการดำเนินการ ครั้งที่ 13/2557 วันที่ 16 มกราคม 2558 ได้มีมติให้สหกรณ์ กำหนดวาระการประชุมใหญ่เรื่อง การตัดจำหน่ายหนี้สูญจากบัญชีลูกหนี้ของนายพลกฤต แก้วรัตน์

ทั้งนี้ ทางสำนักงานบังคับคดี ได้ส่งอายุติเงินปันผลและเฉลี่ยคืนของนายพลกฤต แก้วรัตน์ จาก สหกรณ์ออมทรัพย์สาธารณสุขสุราษฎร์ธานี จำกัด ซึ่งทางสหกรณ์ฯได้รับเงิน เมื่อปี 2557 จำนวน 7,623.00 บาท หักค่าใช้จ่ายแล้วคงเหลือ 4,758.86 บาท (สำหรับปีต่อไปบังคับคดีจากเงินปันผลและเฉลี่ยคืนจนกว่าหนี้จะหมด) จึงนำเรียนที่ประชุมเพื่อพิจารณา

ที่ประชุม (นายสายัญ ศิลาโชติ) : ขออนุญาตให้สมาชิกดูข้อบังคับข้อ ที่ 10 ข้อสงสัยคือหนี้รายนี้เป็นไปตาม ข้อ บังคับข้อที่ 14 หรือไม่ และหนี้ที่เกิดขึ้นเป็นการกู้ยืมเงิน ซึ่งต้องมีหลักในการค้ำประกันหนี้รายนี้ทำไมไม่มีเรื่องของการ ค้ำประกัน ถ้าเป็นหนี้กู้ยืมก็แสดงว่าต้องหักหุ้นได้ รายนี้เป็นหนี้อย่างไรเกิดข้อผิดพลาดช่วงไหนผลถึงออกมาเป็นเช่น นี้ ต้องการจะให้เรียนบทเรียนของสหกรณ์ ว่าเรื่องนี้เป็นหนี้กู้ยืมทำไมไม่มีหลักค้ำประกัน และสหกรณ์จ่ายไปได้อย่างไร

ผู้จัดการ(นางสาวชุตติร โยธารักษ์) : ขณะนั้นระเบียบของสหกรณ์ได้แก้ไขว่า สมาชิกกู้ได้ไม่เกิน 100,000 บาท และไม่ได้เอาหุ้นมาเป็นหลักประกัน และเป็นช่วงที่คุณพลกฤตได้ย้ายไปสุราษฎร์ธานี ได้กู้ไปตามจำนวน 100,000 บาท โดยมีทุนเรือนหุ้นไม่ถึง ทางผู้สอบบัญชีได้ตัดหนี้สูญไปแล้วเมื่อ 3 ปีที่ผ่านมา ทางสหกรณ์ก็ได้ดำเนินคดีและได้บังคับคดี ตามคำพิพากษา

ที่ประชุม (นายสายัญ ศิลาโชติ) : หมายความว่ากรรมการไม่ทำตามข้อบังคับข้อ 14 ใช่หรือไม่ ถ้ามว่าใครจะรับผิดชอบ ถ้าออกเงินกู้โดยไม่หลักประกันสมาชิกเสียหาย

ที่ประชุม (นายชาติติการ ท้วด้าว) : คดีมีอายุความหรือไม่

นักวิชาการสหกรณ์ชำนาญการ (นางโสภ ปิยจันทร์) : ตามหลักบัญชีมีการตั้งหนี้สงสัยจะสูญไว้เต็มจำนวน เพราะเห็นว่าโอกาสที่จะเรียกคืนได้ยากลำบาก ถ้ามว่ากระบวนการในส่วนตรงนี้ได้ปฏิบัติตามคำแนะนำของนายทะเบียน สหกรณ์ เมื่อที่ประชุมใหญ่ได้พิจารณาเห็นควรที่จะตัดหนี้สูญ จะต้องมิตอนุมัติเกินกว่ากึ่งหนึ่งของสมาชิก เมื่อมีมติให้ ตัดหนี้สูญก็ให้บันทึกไว้ในรายงานการประชุมว่าการอนุมัติตัดหนี้สูญเป็นเพียงการปฏิบัติทางบัญชีมิได้เป็นการระงับซึ่ง สิทธิเรียกร้องจากผู้ต้องรับผิดชอบต่อสหกรณ์ จนกว่าจะได้ชำระหมดจากสำนักงานบังคับคดี

ที่ประชุม (นายภัทรพล เกตุขาว) : ถ้ามว่าตรงนี้ถ้าไม่มีหลักประกันอะไร คนที่รับผิดชอบก็คือกรรมการ ต้องดูว่าเป็นชุดไหน ในฐานะที่ทำให้สหกรณ์เสียหาย คนที่ทำให้สหกรณ์เสียหายต้องรับผิดชอบไปก่อน และบังคับคดีก็ ไขให้กับคนที่รับผิดชอบ

กรรมการ (นายวิเชียร อาวุธเพชร) : ในเรื่องของการบังคับคดีจะไม่มีอายุความ คือเราฟ้องร้องชนะคดีมาแล้ว

ที่ประชุม (นายสายัญ ศิลาโชติ) : เมื่อเราเลือกผู้ตรวจสอบแล้วให้ผู้ตรวจสอบไปดูรายละเอียดเรื่องนี้ แล้วเอามาคุยกันในปีหน้าก็ยังไม่สาย อยากให้เป็นมาตรฐานของสหกรณ์ ตรงไหนเป็นข้อผิดพลาดก็ให้เป็นบทเรียน

ประธานกรรมการ (นายศิริ เลิศไกร) : ขอมติที่ประชุม

มติที่ประชุม อนุมัติด้วยมติ เห็นด้วยเป็นเอกฉันท์โดยมีเงื่อนไขให้ผู้ตรวจสอบกิจการไปดูเอกสารและรายงานในปีหน้า

4.5 เรื่องพิจารณาจัดสรรกำไรสุทธิประจำปี 2557

ประธานกรรมการมอบให้ นายวิรัตน์ กำลังเกื้อ ตำแหน่งเลขานุการ นำเสนอดังนี้

คณะกรรมการดำเนินการชุดที่ 33 ครั้งที่ 13/2557 วันที่ 16 มกราคม 2558 ได้พิจารณาจัดสรรกำไรสุทธิ ตาม มาตรา 60 คณะกรรมการดำเนินการได้เห็นชอบแล้วและเป็นไปตามหลักเกณฑ์ในการบริหารการเงินและวิสัยทัศน์ของ สหกรณ์ตามรายละเอียดในหนังสือรายงานกิจการประจำปี 2557 หน้า 98-99

จึงนำเรียนที่ประชุมเพื่อพิจารณา

มติที่ประชุม อนุมัติด้วยมติ เห็นด้วยเป็นเอกฉันท์

4.6 เรื่องพิจารณาอนุมัติแผนงานและงบประมาณรายได้ – รายจ่ายประจำปี 2557

ประธานกรรมการมอบให้ นายวิรัตน์ กำลังเกื้อ ตำแหน่งกรรมการเลขานุการ นำเสนอต่อที่ประชุมดังนี้

ที่ประชุมคณะกรรมการดำเนินการ ชุดที่ 33 ครั้งที่ 13/2557 วันที่ 16 มกราคม 2558 ได้ พิจารณาแผนงานและงบประมาณรายได้ – รายจ่าย ประจำปี 2558 เพื่อให้ที่ประชุมใหญ่พิจารณาอนุมัติ ตามข้อบังคับของสหกรณ์ ข้อ 71 (7) ซึ่งมีรายละเอียดดังนี้

แผนงานประจำปี 2557

รายการ	ปี 2557		ผลการดำเนินงาน สูงกว่า (ต่ำกว่า) แผนงาน	ผลการดำเนินงาน สูงกว่า(ต่ำกว่า) แผนงาน คิดเป็นร้อยละ	ปี 2558 ประมาณการ
	แผนงาน	ผลการดำเนินงาน			
1. รับสมาชิกและสมาชิกสมทบ					
1.1 สมาชิก	200	327	127	63.50	200.00
1.2 สมาชิกสมทบ	100	74	(26)	(26.00)	50.00
รวม	300	401	101	33.67	250.00
2. รับทุนเรือนหุ้น	150,000,000.00	143,674,840.00	(6,325,160.00)	(4.22)	150,000,000.00
3. รับเงินฝากจากสมาชิก สหกรณ์อื่นและสมาคม	280,000,000.00	440,146,808.04	160,146,808.04	57.20	450,000,000.00
4. จ่ายเงินกู้	1,200,000,000.00	1,223,412,626.46	23,412,626.46	1.95	1,300,000,000.00
5. รายได้	187,898,312.00	164,496,761.52	(23,401,550.48)	(12.45)	179,095,000.00
6. ค่าใช้จ่ายสุทธิ	84,055,312.00	67,126,726.17	(16,928,585.83)	(20.14)	75,095,000.00
7. กำไรสุทธิ	103,843,000.00	97,370,035.35	(6,472,964.65)	(6.23)	104,000,000.00

จึงนำเรียนที่ประชุมเพื่อพิจารณา

มติที่ประชุม อนุมัติด้วยมติ เห็นด้วยเป็นเอกฉันท์

4.7 เรื่องพิจารณากำหนดวงเงินกู้ยืมหรือค้ำประกัน ประจำปี 2558

ตามข้อบังคับของสหกรณ์ข้อ 71 (6) ให้ที่ประชุมใหญ่มีอำนาจกำหนดวงเงินกู้ยืมหรือค้ำประกันเพื่อเสนอขอความเห็นชอบต่อนายทะเบียนสหกรณ์ตามพระราชบัญญัติสหกรณ์ พ.ศ. 2542 มาตรา 47 จึงให้ที่ประชุมใหญ่พิจารณาวงเงินกู้ยืมหรือค้ำประกันประจำปี 2558

ตามสถานะของสหกรณ์ทุนดำเนินงานเกิน 600,000,000.00 บาท สามารถกำหนดวงเงินกู้ยืมหรือค้ำประกันได้ 1.00 เท่า ของทุนเรือนหุ้นบวกทุนสำรอง ณ วันที่ 31 ธันวาคม 2557

 ทุนเรือนหุ้น จำนวน 1,383,828,440.00 บาท

 ทุนสำรอง จำนวน 74,348,573.61 บาท

 รวม จำนวน 1,458,177,013.61 บาท

ขออนุมัติวงเงินกู้ยืมหรือค้ำประกัน ประจำปี 2558 จำนวน 1,450,000,000.00 บาท เพื่อใช้เป็นทุนหมุนเวียน และสำรองสภาพคล่อง

จึงนำเรียนที่ประชุมพิจารณา

มติที่ประชุม อนุมัติด้วยมติ เห็นด้วยเป็นเอกฉันท์

4.8 เรื่องพิจารณาผู้สอบบัญชีรับอนุญาต ประจำปี 2558

ประธานกรรมการมอบหมายให้นายวิรัตน์ กำลั้งเกื้อ ตำแหน่งกรรมการเลขานุการ นำเสนอต่อที่ประชุมดังนี้
เนื่องจากสหกรณ์ออมทรัพย์สาธารณสุขจังหวัดนครศรีธรรมราช จำกัด มีทุนของสหกรณ์เกิน 50,000,000.00 บาท
จึงจำเป็นต้องจัดจ้างผู้สอบบัญชีรับอนุญาต

ผู้สอบบัญชีได้ยื่นหนังสือ จำนวน 2 ราย เพื่อให้ที่ประชุมพิจารณาคัดเลือกเพื่อจัดจ้างเป็นผู้สอบบัญชีประจำปี 2558 ดังนี้

1. นายมีชัย มิตรารมย์ ค่าธรรมเนียมการสอบบัญชี 55,000.00 บาท
2. นางยุวดี มหาศักดิ์พันธ์ ค่าธรรมเนียมการสอบบัญชี 70,000.00 บาท

จึงนำเรียนที่ประชุมพิจารณา

มติที่ประชุม ที่ประชุมมีมติให้เลือกคุณมีชัย มิตรารมย์ ผู้สอบบัญชีรับอนุญาต สำหรับปีบัญชีสิ้นสุด
วันที่ 31 ธันวาคม 2558 ค่าธรรมเนียมการตรวจสอบจำนวน 55,000 บาท

ระเบียบวาระที่ 5 เรื่องอื่น ๆ

ไม่มี

ประธานกรรมการ (นายศิริ เลิศไกร) : กล่าวปิดการประชุม
ปิดประชุมเวลา 17.00 น.

ลงชื่อ ศิริ เลิศไกร ประธานที่ประชุม
(นายศิริ เลิศไกร)
ประธานกรรมการ

ลงชื่อ วิรัตน์ กำลั้งเกื้อ กรรมการเลขานุการ
(นายวิรัตน์ กำลั้งเกื้อ)
กรรมการเลขานุการ

ระเบียบวาระที่ 3

เรื่องเสนอเพื่อทราบ

3.1 เรื่องรับทราบผลการดำเนินงานประจำปี 2558

3.2 เรื่องรับทราบรายงานการตรวจสอบกิจการประจำปี 2558



โครงการอบรมผู้แทนสมาชิก



3.1 เรื่องรับทราบรายงานผลการดำเนินงานประจำปี 2558

นางสาวชุติพร โยธารักษ์ ตำแหน่งผู้จัดการได้รายงานผลการดำเนินงานประจำปี ปี 2558 ให้ที่ประชุมใหญ่รับทราบ ดังนี้

1. รายงานกิจการทั่วไป

อาศัยอำนาจตามพระราชบัญญัติสหกรณ์ พ.ศ. 2511 นายทะเบียนสหกรณ์ได้รับจดทะเบียนสหกรณ์ออมทรัพย์สาธารณสุขจังหวัดนครศรีธรรมราช จำกัด เลขทะเบียนสหกรณ์ กพธ. 67/2525 เมื่อวันที่ 3 กันยายน 2525 ได้แก้ไขเพิ่มเติมข้อบังคับเพื่อให้สอดคล้องกับ พรบ. สหกรณ์ พ.ศ. 2542 เลขทะเบียนข้อบังคับ อ.149244 เมื่อ วันที่ 26 มีนาคม 2544 และได้ดำเนินกิจการตลอดมาจนถึงปัจจุบันอย่างเข้าสู่ปีที่ 34 สำหรับผลดำเนินงานในรอบปี 2558 โดย นายศิริ เลิศไกร ตำแหน่งประธานกรรมการ และมีคณะกรรมการดำเนินการอื่นอีก 14 คน (เลือกตั้งตาม พระราชบัญญัติสหกรณ์ พ.ศ. 2542)

การดำเนินงานของสหกรณ์ ประสบความสำเร็จได้ ด้วยความร่วมมือจากสมาชิกเป็นสำคัญ นอกจากนี้ยังได้รับความร่วมมือด้วยดีจากหัวหน้าหน่วยงานเจ้าหน้าที่การเงินทุกหน่วยงานที่เกี่ยวข้องและได้รับการแนะนำส่งเสริมจากเจ้าหน้าที่ส่งเสริมสหกรณ์ สำนักงานสหกรณ์จังหวัดนครศรีธรรมราช สำนักงานตรวจบัญชีสหกรณ์นครศรีธรรมราช สำนักงานตรวจบัญชีสหกรณ์ 8 และได้รับคำแนะนำจากผู้สอบบัญชีภาคเอกชนเพื่อการปฏิบัติงานให้ถูกต้องตามกฎหมาย ระเบียบ ข้อบังคับ สหกรณ์ได้ดำเนินงาน โดยยึดหลักสหกรณ์ ข้อบังคับและความถูกต้องเป็นเป้าหมายสำคัญ

2. ผลการดำเนินงานประจำปี 2558

ผลการดำเนินงานประจำปี 2558 สหกรณ์มีสมาชิก ณ วันสิ้นปี รวมจำนวน 4,126 คน สมาชิก 3,902 คน สมาชิกสมทบ 224 คน มีทุนดำเนินงาน 2,910,600,772.20 บาท เพิ่มขึ้นจากปีก่อน 187,952,093.43 บาท หรือเพิ่มขึ้นร้อยละ 6.90 มีกำไรสุทธิ 109,470,875.57 บาท เพิ่มขึ้นจากปีก่อน 12,100,840.22 บาท หรือเพิ่มขึ้นร้อยละ 12.43 สหกรณ์จ่ายเงินปันผลตามหุ้นร้อยละ 5.30 และเงินเฉลี่ยคืนตามส่วนธุรกิจร้อยละ 8.50

2.1 จำนวนสมาชิก



รายการ	ปี พ.ศ.			
	2555	2556	2557	2558
จำนวนสมาชิก	3,337	3,542	3,858	4,126
- สมาชิก	2,928	3,128	3,661	3,902
- สมาชิกสมทบ	409	414	197	224
สมาชิกยกมาต้นปี	2,884	2,928	3,128	3,661
เข้าใหม่ระหว่างปี	65	145	327	293
โอนจากสมาชิกสมทบระหว่างปี	0	93	257	0
สมาชิกพ้นสภาพระหว่างปี	21	38	51	
- ลาออก	-	-	-	39
- ขาดจากสมาชิกภาพ	-	-	-	4
- เสียชีวิต	-	-	-	9
สมาชิกคงเหลือสิ้นปี	2,928	3,128	3,661	3,902
สมาชิกสมทบยกมา	362	409	414	197
เข้าใหม่ระหว่างปี	95	122	74	35
โอนไปเป็นสมาชิก	0	93	257	0
พ้นสภาพระหว่างปี	48	24	34	8
สมาชิกสมทบคงเหลือสิ้นปี	409	414	197	224

2.2 สินทรัพย์

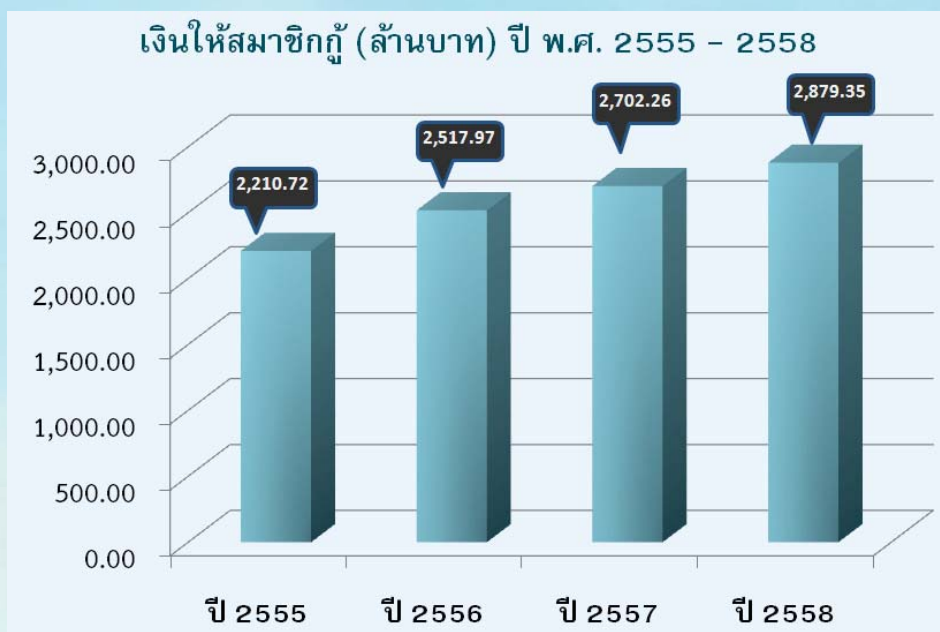

รายการ	ปี พ.ศ.			
	2555	2556	2557	2558
สินทรัพย์	2,298,388,778.48	2,560,811,485.19	2,722,648,678.77	2,910,600,772.20
- เงินสดเงินฝากธนาคาร	2,510,297.15	5,955,393.95	5,919,207.30	10,710,636.78
- เงินฝากสหกรณ์อื่น	66,004,132.78	20,000,000.00	0.00	0.00
- เงินให้สมาชิกกู้	2,210,723,052.38	2,517,975,024.12	2,702,263,724.49	2,879,353,947.33
- เงินลงทุน	11,306,000.00	11,335,500.00	6,968,000.00	12,568,000.00
- ที่ดิน อาคาร อุปกรณ์	5,051,963.12	4,562,939.11	4,200,253.53	3,849,176.41
- สินทรัพย์อื่น	2,793,333.05	982,628.01	3,297,493.45	4,119,011.68
ยอดคงเหลือเพิ่มขึ้น(ลดลง)จากปีก่อน				
- จำนวนเงิน	396,167,016.01	262,422,706.71	161,837,193.58	187,952,093.43
- คิดเป็นร้อยละ	20.83	11.42	6.32	6.90

2.3 หนี้สิน

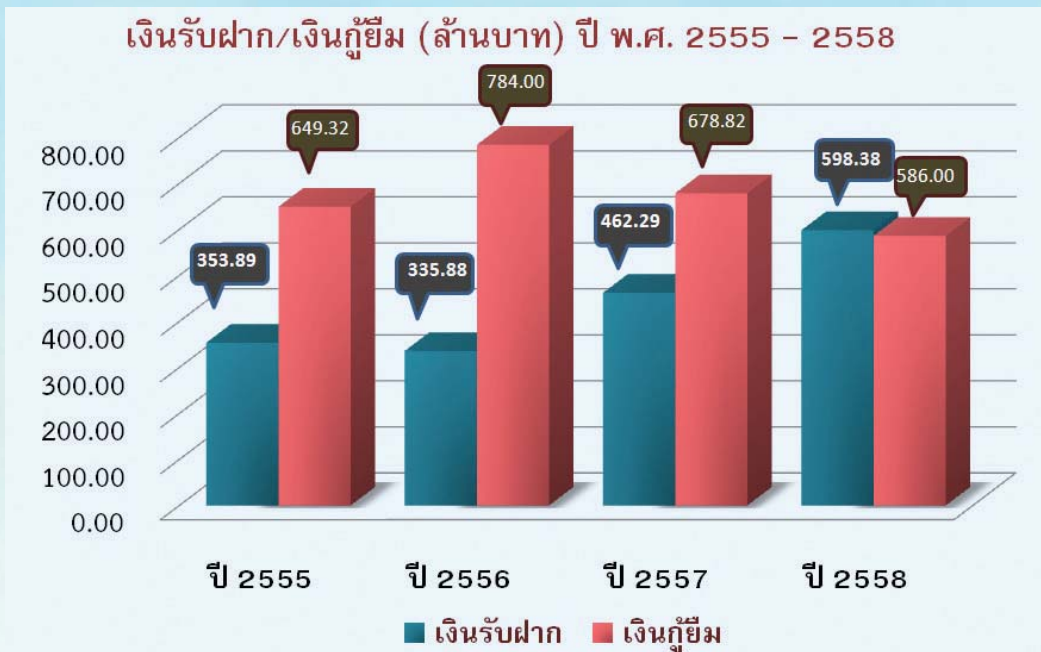

รายการ	ปีพ.ศ.			
	2555	2556	2557	2558
หนี้สิน	1,010,946,186.66	1,129,765,543.20	1,151,142,165.43	1,195,085,760.29
- เงินรับฝากจากสมาชิก/สหกรณ์อื่น/สมาคม	353,899,628.03	335,887,201.72	462,298,755.50	598,384,844.63
- เงินกู้ยืม	649,323,802.51	784,000,000.00	678,824,606.85	586,000,000.00
- หนี้สินอื่น	7,722,756.12	9,878,341.48	10,018,803.08	10,700,915.66
ยอดคงเหลือเพิ่มขึ้น(ลดลง)จากปีก่อน				
- จำนวนเงิน	195,975,955.32	118,819,356.54	21,376,622.23	43,943,594.86
- คิดเป็นร้อยละ	24.05	11.75	1.89	3.82

2.4 ทุนของสหกรณ์



รายการ	ปี พ.ศ.			
	2555	2556	2557	2558
ทุนสหกรณ์	1,287,442,591.82	1,431,045,941.99	1,571,506,513.34	1,715,515,011.91
- ทุนเรือนหุ้น	1,135,738,330.00	1,258,419,100.00	1,383,828,440.00	1,504,585,590.00
- ทุนสำรอง	56,396,851.60	64,851,562.44	74,348,573.61	84,320,397.96
- ทุนสะสม	12,009,765.38	14,395,253.38	15,959,464.38	17,138,148.38
- กำไรสุทธิ	83,297,644.84	93,380,026.17	97,370,035.35	109,470,875.57
ยอดคงเหลือเพิ่มขึ้น(ลดลง)จากปีก่อน				
- จำนวนเงิน	200,191,060.69	143,603,350.17	140,460,571.35	144,008,498.57
- คิดเป็นร้อยละ	18.41	11.15	9.82	9.16

2.5 รายได้

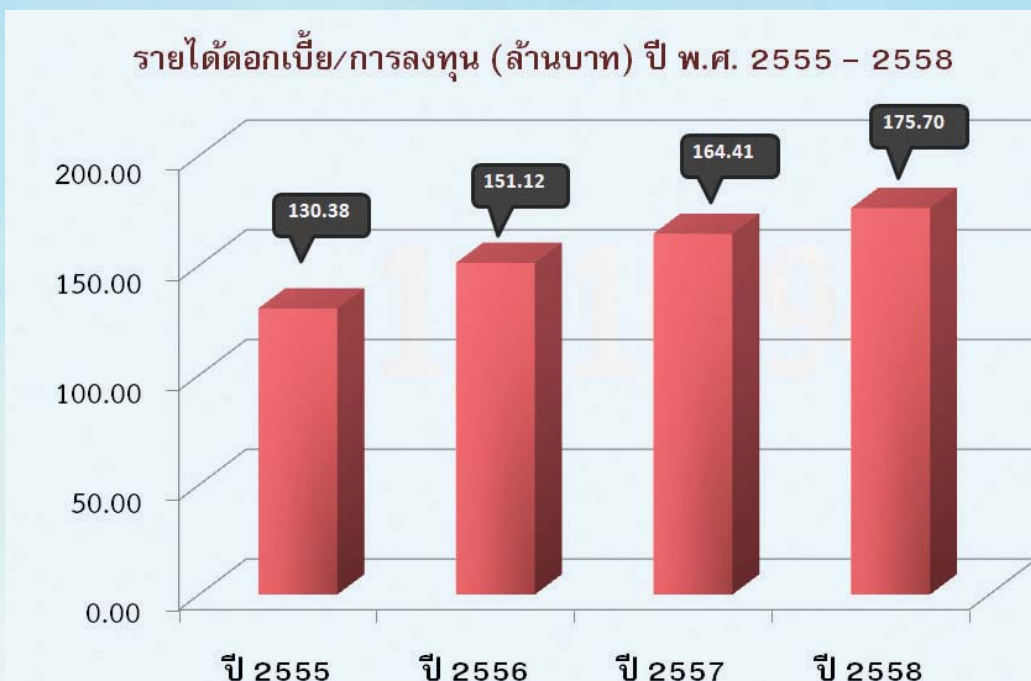

รายการ	ปี พ.ศ.			
	2555	2556	2557	2558
รายได้	130,660,350.83	151,531,964.98	164,496,761.52	176,091,656.66
- รายได้ดอกเบี้ยและผลตอบแทนจากการลงทุน	130,384,532.55	151,121,284.11	164,419,768.55	175,708,741.80
- รายได้อื่น	275,818.28	410,680.87	76,992.97	382,914.86
รายได้เพิ่มขึ้น(ลดลง)จากปีก่อน				
- จำนวนเงิน	27,213,708.89	20,871,614.15	12,964,796.54	11,594,895.14
- คิดเป็นร้อยละ	26.31	15.97	8.56	7.05

2.6 ค่าใช้จ่าย



รายการ	ปี พ.ศ. 2555 - 2558			
	2555	2556	2557	2558
ค่าใช้จ่าย	47,362,705.99	58,151,938.81	67,126,726.17	66,620,781.09
- ดอกเบี้ยจ่าย	39,191,664.96	46,600,914.65	55,022,230.56	53,207,731.14
- เกี่ยวกับเจ้าหน้าที่	2,153,185.44	2,441,987.00	2,649,909.00	2,768,554.00
- เกี่ยวกับอาคารและอุปกรณ์	826,908.38	811,024.66	780,469.26	665,237.12
- เกี่ยวกับสมาชิก	2,955,693.00	6,082,739.00	6,730,611.00	7,548,541.00
- ค่าใช้จ่ายดำเนินงานอื่น	2,235,254.21	2,215,273.50	1,943,506.35	2,430,717.83
ค่าใช้จ่ายเพิ่มขึ้น(ลดลง)จากปีก่อน				
- จำนวนเงิน	15,752,080.57	10,789,232.82	8,974,787.36	(505,945.08)
- คิดเป็นร้อยละ	49.83	22.78	15.43	(0.75)

2.7 สรุปฐานะทางการเงินและผลการดำเนินงาน

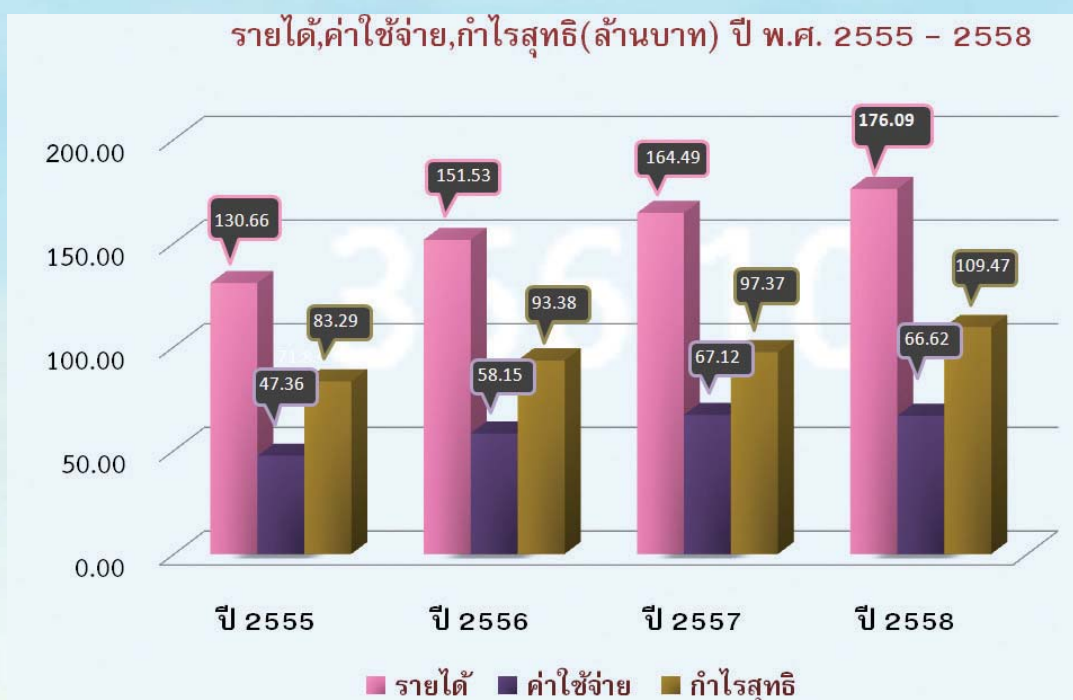

รายการ	ปี พ.ศ.			
	2555	2556	2557	2558
สินทรัพย์	2,298,388,778.48	2,560,811,485.19	2,722,648,678.77	2,910,600,772.20
หนี้สิน	1,010,946,186.66	1,129,765,543.20	1,151,142,165.43	1,195,085,760.29
ทุน	1,287,442,591.82	1,431,045,941.99	1,571,506,513.34	1,715,515,011.91
รายได้	130,660,350.83	151,531,964.98	164,496,761.52	176,091,656.66
ค่าใช้จ่าย	47,362,705.99	58,151,938.81	67,126,726.17	66,620,781.09
กำไรสุทธิ	83,297,644.84	93,380,026.17	97,370,035.35	109,470,875.57

2.8 แหล่งที่มาและแหล่งใช้ไปของเงินทุน

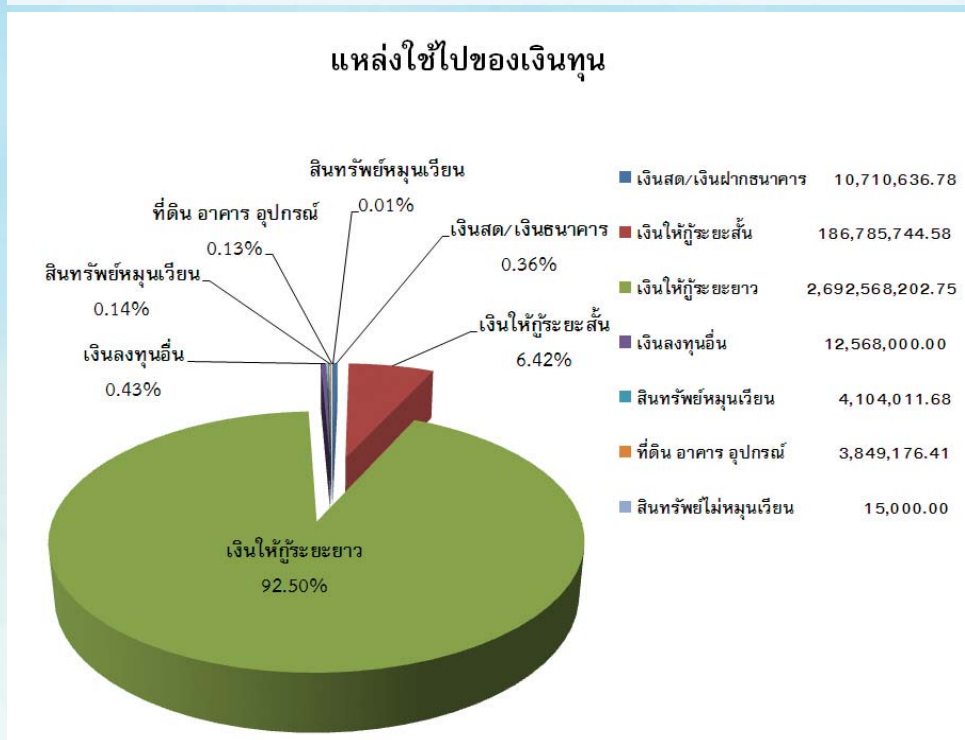
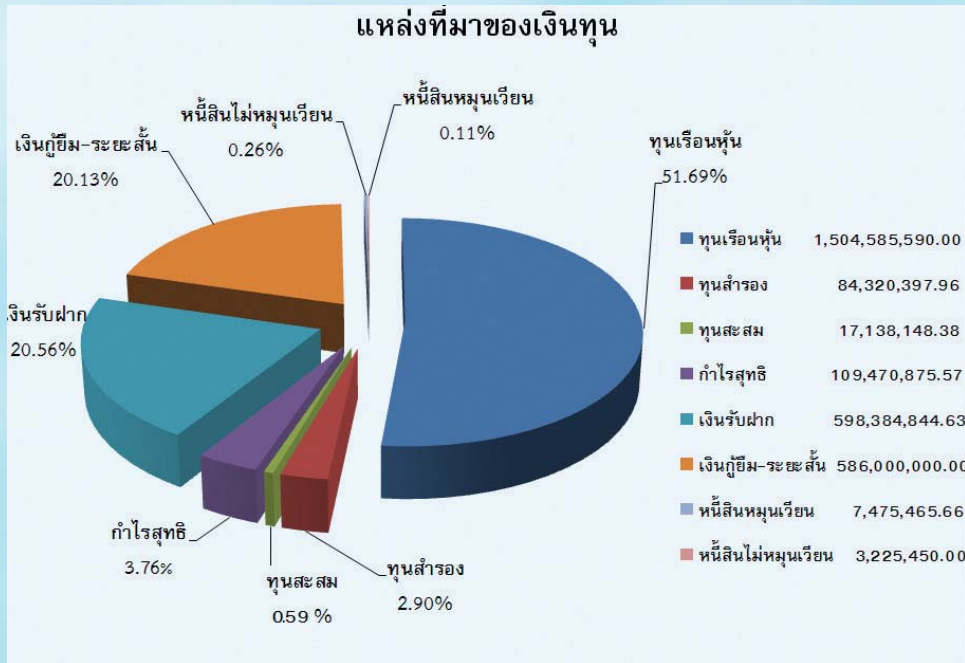

สรุปแหล่งที่มาของเงินทุนและแหล่งใช้ไปของเงินทุนเพื่อนำไปใช้ในการลงทุนระยะสั้นและระยะยาว

	ปี 2557			ปี 2558		
	เงินลงทุนระยะสั้น	เงินลงทุนระยะยาว	รวม	เงินลงทุนระยะสั้น	เงินลงทุนระยะยาว	รวม
แหล่งที่มาของเงินทุน	960,542,250.55	1,762,106,428.22	2,722,648,678.77	1,255,424,588.65	1,655,176,183.55	2,910,600,772.20
แหล่งใช้ไปของเงินทุน	178,635,438.37	2,544,013,240.40	2,722,648,678.77	198,926,873.67	2,711,673,898.53	2,910,600,772.20
ส่วนต่าง	781,906,812.18	(781,906,812.18)		1,056,497,714.98	(1,056,497,714.98)	

3. ทุนของสหกรณ์

3.1 **ทุนเรือนหุ้น** ตามข้อบังคับ ข้อ 5 การถือหุ้นสมาชิกทุกคนต้องชำระค่าหุ้นเป็นรายเดือน ที่ประชุมคณะกรรมการดำเนินการครั้งที่ 5/2557 เมื่อวันที่ 21 พฤษภาคม 2557 ได้แก้ไขเพิ่มเติมระเบียบว่าด้วย หุ้น พ.ศ. 2557 ใช้บังคับตั้งแต่วันที่นายทะเบียนรับทราบ (23 มิถุนายน 2557)

รายการ	ปี พ.ศ.			
	2555	2556	2557	2558
ยอดยกมาต้นปี	955,727,280.00	1,135,738,330.00	1,258,419,100.00	1,383,828,440.00
เพิ่มขึ้นระหว่างปี	186,328,030.00	137,266,070.00	143,674,840.00	154,228,785.00
ถอนระหว่างปี	6,316,980.00	14,585,300.00	18,265,500.00	33,471,635.00
ยอดยกไปสิ้นปี	1,135,738,330.00	1,258,419,100.00	1,383,828,440.00	1,504,585,590.00
ยอดคงเหลือเพิ่มขึ้น(ลดลง)จากปีก่อน				
- จำนวนเงิน	180,011,050.00	122,680,770.00	125,409,340.00	120,757,150.00
- คิดเป็นร้อยละ	18.83	10.80	9.97	8.73

3.2 **ทุนสำรองตามพระราชบัญญัติสหกรณ์ พ.ศ.2542 มาตรา 60** ในการจัดสรรกำไรสุทธิประจำปี สหกรณ์ได้จัดสรรเป็นทุนสำรองไม่น้อยกว่าร้อยละสิบของกำไรสุทธิ

รายการ	ปี พ.ศ.			
	2555	2556	2557	2558
ยอดยกมาต้นปี	49,108,731.08	56,396,851.60	64,851,562.44	74,348,573.61
เพิ่มขึ้นระหว่างปี	7,288,120.52	8,454,710.84	9,497,011.17	9,971,824.35
ยอดยกไปสิ้นปี	56,396,851.60	64,851,562.44	74,348,573.61	84,320,397.96
ยอดคงเหลือเพิ่มขึ้น(ลดลง)จากปีก่อน				
- จำนวนเงิน	7,288,120.52	8,454,710.84	9,497,011.17	9,971,824.35
- คิดเป็นร้อยละ	14.84	14.99	14.64	13.41

3.3 **ทุนสะสมตามข้อบังคับและระเบียบต่างๆ** โดยสหกรณ์ได้ปฏิบัติตามข้อบังคับของสหกรณ์ และมติที่ประชุมใหญ่ ตามรายละเอียด ดังต่อไปนี้

รายการ	ปี พ.ศ.			
	2555	2556	2557	2558
ยอดยกมาต้นปี	10,579,503.53	12,009,765.38	14,395,253.38	15,959,464.38
เพิ่มขึ้นระหว่างปี	3,160,963.00	4,439,651.00	4,458,112.00	15,670,288.00
ถอนระหว่างปี	1,730,701.15	2,054,163.00	2,893,901.00	14,491,604.00
ยอดยกไปสิ้นปี	12,009,765.38	14,395,253.38	15,959,464.38	17,138,148.38
ยอดคงเหลือเพิ่มขึ้น(ลดลง)จากปีก่อน				
- จำนวนเงิน	1,430,261.85	2,385,488.00	1,564,211.00	1,178,684.00
- คิดเป็นร้อยละ	13.52	19.86	10.87	7.39

3.3.1 ทุนสาธารณประโยชน์

รายการ	ปี พ.ศ.			
	2555	2556	2557	2558
ยอดยกมาต้นปี	14,146.93	1,607.93	970.93	98,909.93
เพิ่มขึ้นระหว่างปี	207,000.00	240,000.00	358,500.00	367,770.00
ถอนระหว่างปี	219,539.00	240,637.00	260,561.00	321,269.00
ยอดยกไปสิ้นปี	1,607.93	970.93	98,909.93	145,410.93

3.3.2 ทุนศึกษาอบรม

รายการ	ปี พ.ศ.			
	2555	2556	2557	2558
ยอดยกมาต้นปี	15,011.00	35,461.00	133,565.00	227,465.00
เพิ่มขึ้นระหว่างปี	200,000.00	240,000.00	250,000.00	272,640.00
ถอนระหว่างปี	179,550.00	141,896.00	156,100.00	74,080.00
ยอดยกไปสิ้นปี	35,461.00	133,565.00	227,465.00	426,025.00

3.3.3 ทุนรักษาระดับเงินปันผล

รายการ	ปี พ.ศ.			
	2555	2556	2557	2558
ยอดยกมาต้นปี	396,687.42	426,687.42	456,687.42	486,687.42
เพิ่มขึ้นระหว่างปี	30,000.00	30,000.00	30,000.00	38,950.00
ถอนระหว่างปี	0.00	0.00	0.00	0.00
ยอดยกไปสิ้นปี	426,687.42	456,687.42	486,687.42	525,637.42

3.3.4 ทุนปรับปรุงและสร้างสำนักงาน

รายการ	ปี พ.ศ.			
	2555	2556	2557	2558
ยอดยกมาต้นปี	50,912.15	4,000.00	59,270.00	119,270.00
เพิ่มขึ้นระหว่างปี	50,000.00	60,000.00	60,000.00	68,160.00
ถอนระหว่างปี	96,912.15	4,730.00	0.00	0.00
ยอดยกไปสิ้นปี	4,000.00	59,270.00	119,270.00	187,430.00

3.3.5 ทุนส่งเสริมการศึกษาบุตร

รายการ	ปี พ.ศ.			
	2555	2556	2557	2558
ยอดยกมาต้นปี	100,000.00	100,000.00	150,000.00	210,000.00
เพิ่มขึ้นระหว่างปี	100,000.00	151,000.00	210,000.00	214,000.00
ถอนระหว่างปี	100,000.00	101,000.00	150,000.00	183,500.00
ยอดยกไปสิ้นปี	100,000.00	150,000.00	210,000.00	240,500.00

3.3.6 ทุนสาธารณประโยชน์เพื่อสวัสดิการสมาชิกและคู่สมรสเสียชีวิต

รายการ	ปี พ.ศ.			
	2555	2556	2557	2558
ยอดยกมาต้นปี	8,419,523.00	9,396,023.00	10,410,523.00	10,704,523.00
เพิ่มขึ้นระหว่างปี	2,000,000.00	2,400,000.00	2,400,000.00	0.00
ถอนระหว่างปี	1,023,500.00	1,385,500.00	2,106,000.00	10,704,523.00
ยอดยกไปสิ้นปี	9,396,023.00	10,410,523.00	10,704,523.00	0.00

3.3.7 ทุนสวัสดิการ

รายการ	ปี พ.ศ.			
	2555	2556	2557	2558
ยอดยกมาต้นปี	1,583,223.03	2,045,986.03	3,184,237.03	4,112,609.03
เพิ่มขึ้นระหว่างปี	573,963.00	1,318,651.00	1,149,612.00	14,708,768.00
ถอนระหว่างปี	111,200.00	180,400.00	221,240.00	3,208,232.00
ยอดยกไปสิ้นปี	2,045,986.03	3,184,237.03	4,112,609.03	15,613,145.03

4. ประเภทธุรกิจของสหกรณ์

4.1 ธุรกิจเงินรับฝาก

สรุปรายละเอียดเงินรับฝากทุกประเภท

รายการ	ปี พ.ศ.			
	2555	2556	2557	2558
ยอดยกมาต้นปี	352,139,277.42	353,899,628.03	335,887,201.72	462,298,755.50
เพิ่มขึ้นระหว่างปี	205,586,533.86	270,806,734.01	440,146,808.04	516,459,987.85
ถอนระหว่างปี	203,826,183.25	288,819,160.32	313,735,254.26	380,373,898.72
ยอดยกไปสิ้นปี	353,899,628.03	335,887,201.72	462,298,755.50	598,384,844.63
ยอดคงเหลือเพิ่มขึ้น(ลดลง)จากปีก่อน				
- จำนวนเงิน	1,760,350.61	(18,012,426.31)	126,411,553.78	136,086,089.13
- คิดเป็นร้อยละ	0.50	(5.09)	37.64	29.44

สหกรณ์รับฝากเงินจากสมาชิก โดยแยกตามประเภทบัญชีเงินฝากมีรายละเอียด ดังนี้

4.1.1 เงินฝากออมทรัพย์ อัตราดอกเบี้ยร้อยละ 1.75 ต่อปี (ทบดอกเบี้ยยทุกวันที่ 31 ธันวาคม)

รายการ	ปี พ.ศ.			
	2555	2556	2557	2558
ยอดยกมาต้นปี	7,287,329.34	5,430,240.73	4,940,591.32	6,435,939.88
เพิ่มขึ้นระหว่างปี	15,269,361.29	16,806,497.41	26,427,787.70	24,136,370.26
ถอนระหว่างปี	17,126,449.90	17,296,146.82	24,932,439.14	24,741,704.47
ยอดยกไปสิ้นปี	5,430,240.73	4,940,591.32	6,435,939.88	5,830,605.67
ยอดคงเหลือเพิ่มขึ้น(ลดลง)จากปีก่อน				
- จำนวนเงิน	(1,857,088.61)	(489,649.41)	1,495,348.56	(605,334.21)
- คิดเป็นร้อยละ	(25.48)	(9.02)	30.27	(9.41)

4.1.2 เงินฝากสะสมทรัพย์สุขภาพวัยเกษียณ อัตราดอกเบี้ยร้อยละ 4.50 ต่อปี (ระยะเวลาฝาก 60 เดือน)

รายการ	ปี พ.ศ.			
	2555	2556	2557	2558
ยอดยกมาต้นปี	25,164,225.66	26,062,522.37	26,292,084.78	26,124,600.00
เพิ่มขึ้นระหว่างปี	10,302,412.19	11,042,383.04	10,900,520.00	10,860,020.00
ถอนระหว่างปี	9,404,115.48	10,812,820.63	11,068,004.78	8,426,500.00
ยอดยกไปสิ้นปี	26,062,522.37	26,292,084.78	26,124,600.00	28,558,120.00
ยอดคงเหลือเพิ่มขึ้น(ลดลง)จากปีก่อน				
- จำนวนเงิน	898,296.71	229,562.41	(167,484.78)	2,433,520.00
- คิดเป็นร้อยละ	3.57	0.88	(0.64)	9.32

4.1.3 เงินฝากสะสมทรัพย์เพื่อการศึกษาบุตร อัตราดอกเบี้ยร้อยละ 4.50 ต่อปี (ระยะเวลาฝาก 60 เดือน)

รายการ	ปี พ.ศ.			
	2555	2556	2557	2558
ยอดยกมาต้นปี	20,660,128.18	22,903,126.93	20,651,619.02	20,272,000.00
เพิ่มขึ้นระหว่างปี	8,696,074.21	8,487,091.08	7,720,500.00	7,449,000.00
ถอนระหว่างปี	6,453,075.46	10,738,598.99	8,100,119.02	8,221,000.00
ยอดยกไปสิ้นปี	22,903,126.93	20,651,619.02	20,272,000.00	19,500,000.00
ยอดคงเหลือเพิ่มขึ้น(ลดลง)จากปีก่อน				
- จำนวนเงิน	2,242,998.75	(2,251,507.91)	(379,619.02)	(772,000.00)
- คิดเป็นร้อยละ	10.86	(9.83)	(1.84)	(3.81)

4.1.4 เงินฝากกองทุนสวัสดิการสมาชิก อัตราดอกเบี้ยร้อยละ 1.75 ต่อปี (ทบดอกเบี้ยทุกวันที่ 31 ธันวาคม)

รายการ	ปี พ.ศ.			
	2555	2556	2557	2558
ยอดยกมาต้นปี	3,525,651.05	2,679,183.05	2,464,904.37	0.00
เพิ่มขึ้นระหว่างปี	127,895.61	138,641.74	0.00	0.00
ถอนระหว่างปี	974,363.61	352,920.42	2,464,904.37	0.00
ยอดยกไปสิ้นปี	2,679,183.05	2,464,904.37	0.00	0.00
ยอดคงเหลือเพิ่มขึ้น(ลดลง)จากปีก่อน				
- จำนวนเงิน	(846,468.00)	(214,278.68)	(2,464,904.37)	0.00
- คิดเป็นร้อยละ	(24.01)	(8.00)	(100.00)	0.00

4.1.5 เงินฝากออมทรัพย์พิเศษ อัตราดอกเบี้ยร้อยละ 3.00 ต่อปี (ทบดอกเบี้ยทุกวันที่ 30 มิถุนายน, 31 ธันวาคม)

รายการ	ปี พ.ศ.			
	2555	2556	2557	2558
ยอดยกมาต้นปี	250,816,100.06	245,882,286.11	169,740,403.61	144,124,011.64
เพิ่มขึ้นระหว่างปี	136,655,963.88	96,017,404.51	99,220,685.65	108,872,498.76
ถอนระหว่างปี	141,589,777.83	172,159,287.01	124,837,077.62	128,781,018.30
ยอดยกไปสิ้นปี	245,882,286.11	169,740,403.61	144,124,011.64	124,215,492.10
ยอดคงเหลือเพิ่มขึ้น(ลดลง)จากปีก่อน				
- จำนวนเงิน	(4,933,813.95)	(76,141,882.50)	(25,616,391.97)	(19,908,519.54)
- คิดเป็นร้อยละ	(1.97)	(30.97)	(15.09)	(13.81)

4.1.6 เงินฝากออมทรัพย์พิเศษเฉลิมพระเกียรติ อัตราดอกเบี้ยร้อยละ 4.25 ต่อปี ทบดอกเบี้ยทุก 31 ธันวาคม

รายการ	ปี พ.ศ.			
	2555	2556	2557	2558
ยอดยกมาต้นปี	17,261,640.92	34,928,708.65	94,269,603.74	231,935,933.12
เพิ่มขึ้นระหว่างปี	18,233,810.85	99,384,911.98	186,074,132.27	238,427,001.13
ถอนระหว่างปี	566,743.12	40,044,016.89	48,407,802.89	103,742,149.06
ยอดยกไปสิ้นปี	34,928,708.65	94,269,603.74	231,935,933.12	366,620,785.19
ยอดคงเหลือเพิ่มขึ้น(ลดลง)จากปีก่อน				
- จำนวนเงิน	17,667,067.73	59,340,895.09	137,666,329.38	134,684,852.07
- คิดเป็นร้อยละ	102.35	169.89	146.03	58.07

4.1.7 เงินฝากประจำ 12 เดือน อัตราดอกเบี้ยร้อยละ 3.50 ต่อปี (หักภาษี ณ ที่จ่าย ร้อยละ 15)

รายการ	ปี พ.ศ.			
	2555	2556	2557	2558
ยอดยกมาต้นปี	3,653,036.90	6,186,527.09	3,103,180.55	3,430,126.76
เพิ่มขึ้นระหว่างปี	6,385,938.06	5,848,980.07	3,609,118.73	2,443,012.56
ถอนระหว่างปี	3,852,447.87	8,932,326.61	3,282,172.52	3,562,270.84
ยอดยกไปสิ้นปี	6,186,527.09	3,103,180.55	3,430,126.76	2,310,868.48
ยอดคงเหลือเพิ่มขึ้น(ลดลง)จากปีก่อน				
- จำนวนเงิน	2,533,490.19	(3,083,346.54)	326,946.21	(1,119,258.28)
- คิดเป็นร้อยละ	69.35	(49.84)	10.54	(32.63)

4.1.8 เงินฝากประจำ 60 เดือน อัตราดอกเบี้ยร้อยละ 4.25 ต่อปี (ระยะเวลาฝาก 60 เดือน)

รายการ	ปี พ.ศ.			
	2555	2556	2557	2558
ยอดยกมาต้นปี	307,225.00	318,340.98	329,822.93	341,737.79
เพิ่มขึ้นระหว่างปี	318,340.98	329,822.93	341,737.79	238,831.04
ถอนระหว่างปี	307,225.00	318,340.98	329,822.93	580,568.83
ยอดยกไปสิ้นปี	318,340.98	329,822.93	341,737.79	0.00
ยอดคงเหลือเพิ่มขึ้น(ลดลง)จากปีก่อน				
- จำนวนเงิน	11,115.98	11,481.95	11,914.86	(341,737.79)
- คิดเป็นร้อยละ	3.62	3.61	3.61	(100.00)

4.1.9 เงินฝากออมทรัพย์สหกรณ์อื่น อัตราดอกเบี้ยร้อยละ 3.25 ต่อปี (ทบดอกเบี้ยยทุกวันที่ 31 ธันวาคม)

รายการ	ปี พ.ศ.			
	2555	2556	2557	2558
ยอดยกมาต้นปี	9,232,695.52	268,613.17	8,798,290.97	26,936,565.61
เพิ่มขึ้นระหว่างปี	35,917.65	14,429,677.80	86,138,274.64	89,930,459.99
ถอนระหว่างปี	9,000,000.00	5,900,000.00	68,000,000.00	72,000,000.00
ยอดยกไปสิ้นปี	268,613.17	8,798,290.97	26,936,565.61	44,867,025.60
ยอดคงเหลือเพิ่มขึ้น(ลดลง)จากปีก่อน				
- จำนวนเงิน	(8,964,082.35)	8,529,677.80	18,138,274.64	17,930,459.99
- คิดเป็นร้อยละ	(97.09)	3,175.45	206.16	66.57

4.1.10 เงินฝากประจำสหกรณ์อื่น อัตราดอกเบี้ยร้อยละ 4.25 ต่อปี

รายการ	ปี พ.ศ.			
	2555	2556	2557	2558
ยอดยกมาต้นปี	4,285,935.10	4,414,563.24	0.00	0.00
เพิ่มขึ้นระหว่างปี	4,414,563.24	1,098.13	0.00	0.00
ถอนระหว่างปี	4,285,935.10	4,415,661.37	0.00	0.00
ยอดยกไปสิ้นปี	4,414,563.24	0.00	0.00	0.00
ยอดคงเหลือเพิ่มขึ้น(ลดลง)จากปีก่อน				
- จำนวนเงิน	128,628.14	(4,414,563.24)	0.00	0.00
- คิดเป็นร้อยละ	3.00	100.00)	0.00	0.00

4.1.11 เงินฝากสะสมเจ้าหน้าที่ อัตราดอกเบี้ยร้อยละ 3.50 ต่อปี (ทบดอกเบี้ยยทุกวันที่ 31 ธันวาคม)

รายการ	ปี พ.ศ.			
	2555	2556	2557	2558
ยอดยกมาต้นปี	933,286.21	1,052,757.73	1,192,825.09	1,326,879.58
เพิ่มขึ้นระหว่างปี	161,825.50	140,067.36	145,154.04	157,029.95
ถอนระหว่างปี	42,353.98	0.00	11,099.55	0.00
ยอดยกไปสิ้นปี	1,052,757.73	1,192,825.09	1,326,879.58	1,483,909.53
ยอดคงเหลือเพิ่มขึ้น(ลดลง)จากปีก่อน				
- จำนวนเงิน	119,471.52	140,067.36	134,054.49	157,029.95
- คิดเป็นร้อยละ	12.80	13.30	11.24	11.83

4.1.12 เงินฝากออมทรัพย์สมาคมฌาปนกิจสงเคราะห์ อัตราดอกเบี้ยร้อยละ 1.75 ต่อปี

(ทบดอกเบี้ยยทุก วันที่ 31 ธันวาคม)

รายการ	ปี พ.ศ.			
	2555	2556	2557	2558
ยอดยกมาต้นปี	24,709.70	25,493.89	31,579.23	10,883.95
เพิ่มขึ้นระหว่างปี	242,384.19	230,085.34	150,804.72	278,752.75
ถอนระหว่างปี	241,600.00	224,000.00	171,500.00	250,500.00
ยอดยกไปสิ้นปี	25,493.89	31,579.23	10,883.95	39,136.70
ยอดคงเหลือเพิ่มขึ้น(ลดลง)จากปีก่อน				
- จำนวนเงิน	784.19	6,085.34	(20,695.28)	28,252.75
- คิดเป็นร้อยละ	3.17	23.87	(65.53)	259.58

4.1.13 เงินฝากออมทรัพย์พิเศษสมาคมฌาปนกิจสงเคราะห์ อัตราดอกเบี้ยร้อยละ 3.00 ต่อปี (ทบดอกเบี้ยย

ทุกวันที่ 30 มิถุนายน , 31 ธันวาคม)

รายการ	ปี พ.ศ.			
	2555	2556	2557	2558
ยอดยกมาต้นปี	8,987,313.78	3,747,264.09	4,072,296.11	1,360,077.17
เพิ่มขึ้นระหว่างปี	4,742,046.21	17,950,072.62	19,418,092.50	32,160,999.22
ถอนระหว่างปี	9,982,095.90	17,625,040.60	22,130,311.44	30,068,187.22
ยอดยกไปสิ้นปี	3,747,264.09	4,072,296.11	1,360,077.17	3,452,889.17
ยอดคงเหลือเพิ่มขึ้น(ลดลง)จากปีก่อน				
- จำนวนเงิน	(5,240,049.69)	325,032.02	(2,712,218.94)	2,092,812.00
- คิดเป็นร้อยละ	(58.30)	8.67	(66.60)	153.87

4.2 ธุรกิจสินเชื่อ

สหกรณ์ฯ ได้จ่ายเงินกู้ให้กับสมาชิก แบ่งตามรายละเอียดดังต่อไปนี้

- เงินกู้ฉุกเฉิน, สามัญ, พิเศษ แบ่งเป็นลูกหนี้ระยะสั้น และระยะยาว

การรับจ่ายเงินกู้ ระหว่างปีและเงินกู้คงเหลือสิ้นปี

รายการ	ปี พ.ศ.			
	2555	2556	2557	2558
ลูกหนี้เงินกู้ยกมาต้นปี	1,814,570,676.93	2,210,723,052.38	2,517,975,024.12	2,702,263,724.49
จำนวนสัญญา	2,309	5,553	6,254	6,051
- ลูกหนี้เงินกู้ฉุกเฉิน	152,005,617.16	200,050,343.07	246,271,374.00	227,492,917.31
จำนวนสัญญา	1,723	1,869	1,987	1,291
- ลูกหนี้เงินกู้สามัญ	1,618,128,631.63	1,970,244,690.83	2,216,460,315.78	2,422,852,607.95
จำนวนสัญญา	3,141	3,548	4,111	4,496
- ลูกหนี้เงินกู้พิเศษ	44,436,428.14	40,428,018.48	55,243,334.34	51,918,199.23
จำนวนสัญญา	36	136	156	264
จ่ายเงินกู้ระหว่างปี	1,547,317,384.55	1,131,145,136.93	1,223,412,626.46	1,004,455,296.42
- ลูกหนี้เงินกู้ฉุกเฉิน	200,270,366.30	167,246,922.51	137,347,644.52	90,655,717.91
จำนวนสัญญา	671	409	486	566
- ลูกหนี้เงินกู้สามัญ	1,326,128,795.80	933,809,574.29	1,063,993,455.65	902,848,757.02
จำนวนสัญญา	1,714	1,223	1,152	1,529
- ลูกหนี้เงินกู้พิเศษ	20,918,222.45	30,088,640.13	22,071,526.29	10,950,821.49
จำนวนสัญญา	113	134	281	226
ได้รับชำระหนี้เงินกู้ระหว่างปี	1,151,165,009.10	823,893,165.19	1,039,123,926.09	842,907,751.95
- ลูกหนี้เงินกู้ฉุกเฉิน	152,225,640.39	121,025,891.58	156,126,101.21	113,378,468.73
จำนวนสัญญา	1,723	1,868	1,182	433
- ลูกหนี้เงินกู้สามัญ	974,012,736.60	687,593,949.34	857,601,163.48	713,988,692.85
จำนวนสัญญา	3,141	3,548	767	715
- ลูกหนี้เงินกู้พิเศษ	24,926,632.11	15,273,324.27	25,396,661.40	15,540,590.37
จำนวนสัญญา	36	136	173	238
ลูกหนี้เงินกู้คงเหลือสิ้นปี	2,210,723,052.38	2,517,975,024.12	2,702,263,724.49	2,863,811,268.96
จำนวนสัญญา	5,553	6,254	6,051	6,986
- ลูกหนี้เงินกู้ฉุกเฉิน	200,050,343.07	246,271,374.00	227,492,917.31	204,770,166.49
จำนวนสัญญา	1,869	1,987	1,291	1,424
- ลูกหนี้เงินกู้สามัญ	1,970,244,690.83	2,216,460,315.78	2,422,852,607.95	2,611,712,672.12
จำนวนสัญญา	3,548	4,111	4,496	5,310
- ลูกหนี้เงินกู้พิเศษ	40,428,018.48	55,243,334.34	51,918,199.23	47,328,430.35
จำนวนสัญญา	136	156	264	252
ยอดคงเหลือเพิ่มขึ้น(ลดลง)จากปีก่อน				
- จำนวนเงิน	396,125,375.45	307,251,971.74	184,288,700.37	161,547,544.47
- คิดเป็นร้อยละ	21.83	13.90	7.32	5.98

5. เรื่องรายละเอียดเกี่ยวกับกำไรสุทธิ เงินปันผล และเงินเฉลี่ยคืน ตามพระราชบัญญัติสหกรณ์ พ.ศ.2542 มาตรา 60 การจัดสรรกำไรสุทธิ

- (1) จ่ายเงินปันผลตามหุ้นที่ชำระแล้วแต่ไม่เกินอัตราที่กำหนดในกฎกระทรวง
- (2) จ่ายเงินเฉลี่ยคืนให้แก่สมาชิกตามส่วนธุรกิจที่สมาชิกได้ทำไว้กับสหกรณ์ ในระหว่างปี

รายการ	ปี พ.ศ.			
	2555	2556	2557	2558
กำไรสุทธิประจำปี	83,297,644.84	93,380,026.17	97,370,035.35	109,470,875.57
อัตราเงินปันผลตามหุ้น	55,217,466.00	63,196,598.00	67,654,028.00	75,268,200.00
คิดเป็นร้อยละของทุนเรือนหุ้นที่ชำระแล้ว	5.35	5.30	5.15	5.30
อัตราเงินเฉลี่ยคืนตามส่วนของธุรกิจ	13,876,817.00	14,878,921.00	13,413,772.00	14,869,823.00
คิดเป็นร้อยละส่วนของธุรกิจ	11.00	10.00	8.25	8.50

6. เรื่องแหล่งเงินกู้ยืมประจำปี 2558

6.1 วงเงินกู้ยืมหรือค้ำประกันที่ได้รับอนุมัติจากนายทะเบียนสหกรณ์ โดยได้รับความเห็นชอบจากที่ประชุมใหญ่สามัญประจำปี 2557 จำนวน 1,450,000,000.00 บาท ใช้เป็นทุนหมุนเวียนและเพื่อสำรองรักษาสภาพคล่องทางการเงิน

วงเงินกู้จากสถาบันการเงินอื่น ดังนี้

สถาบันการเงิน	เปิดวงเงินกู้	ใช้ไป	คงเหลือวงเงินกู้
1. ธ.กรุงไทย จำกัด OD	10,000,000.00	0.00	10,000,000.00
2. ธ.กรุงไทย จำกัด ตั๋วสัญญาใช้เงิน	630,000,000.00	486,000,000.00	144,000,000.00
3. ธ.ออมสิน ตั๋วสัญญาใช้เงิน	250,000,000.00	0.00	250,000,000.00
4. ธ.ธนชาติ ตั๋วสัญญาใช้เงิน	100,000,000.00	100,000,000.00	0.00
รวม	990,000,000.00	586,000,000.00	404,000,000.00

6.2 สรุปเงินกู้จากสถาบันการเงินอื่น

รายการ	ปี พ.ศ.			
	2555	2556	2557	2558
ยอดยกมาต้นปี	458,866,963.81	649,323,802.51	784,000,000.00	678,824,606.85
เบิกเงินกู้ระหว่างปี	2,710,951,802.51	5,484,727,473.76	3,162,000,000.00	3,272,000,000.00
ชำระหนี้ระหว่างปี	2,520,494,963.81	5,350,051,276.27	3,267,175,393.15	3,364,824,606.85
ยอดยกไปสิ้นปี	649,323,802.51	784,000,000.00	678,824,606.85	586,000,000.00
ยอดคงเหลือเพิ่มขึ้น(ลดลง)จากปีก่อน				
- จำนวนเงิน	190,456,838.70	134,676,197.49	(105,175,393.15)	(92,824,606.85)
- คิดเป็นร้อยละ	41.51	20.74	(13.42)	(13.67)

6.2.1 ธนาคารกรุงไทย จำกัด(มหาชน) วัตถุประสงค์ใช้จ่ายเงิน

รายการ	ปี พ.ศ.			
	2555	2556	2557	2558
ยอดยกมาต้นปี	288,000,000.00	285,000,000.00	554,000,000.00	295,000,000.00
เบิกเงินกู้ระหว่างปี	2,215,000,000.00	4,134,000,000.00	1,642,000,000.00	1,972,000,000.00
ชำระหนี้ระหว่างปี	2,218,000,000.00	3,865,000,000.00	1,901,000,000.00	1,781,000,000.00
ยอดยกไปสิ้นปี	285,000,000.00	554,000,000.00	295,000,000.00	486,000,000.00

6.2.2 ธนาคารออมสิน วัตถุประสงค์ใช้จ่ายเงิน

รายการ	ปี พ.ศ.			
	2555	2556	2557	2558
ยอดยกมาต้นปี	0.00	0.00	130,000,000.00	130,000,000.00
เบิกเงินกู้ระหว่างปี	0.00	640,000,000.00	735,000,000.00	720,000,000.00
ชำระหนี้ระหว่างปี	0.00	510,000,000.00	735,000,000.00	850,000,000.00
ยอดยกไปสิ้นปี	0.00	130,000,000.00	130,000,000.00	0.00

6.2.3 ธนาคารธนาชาติ วัตถุประสงค์ใช้จ่ายเงิน

รายการ	ปี พ.ศ.			
	2555	2556	2557	2558
ยอดยกมาต้นปี	0.00	100,000,000.00	100,000,000.00	100,000,000.00
เบิกเงินกู้ระหว่างปี	100,000,000.00	500,000,000.00	500,000,000.00	300,000,000.00
ชำระหนี้ระหว่างปี	0.00	500,000,000.00	500,000,000.00	300,000,000.00
ยอดยกไปสิ้นปี	100,000,000.00	100,000,000.00	100,000,000.00	100,000,000.00

6.2.4 ชุมชนสหกรณ์ออมทรัพย์แห่งประเทศไทย จำกัด เปิดวงเงินกู้ระยะสั้นและปานกลาง

รายการ	ปี พ.ศ.			
	2555	2556	2557	2558
ยอดยกมาต้นปี	170,866,963.81	222,661,802.51	0.00	153,824,606.85
เบิกเงินกู้ระหว่างปี	295,951,802.51	210,727,473.76	285,000,000.00	280,000,000.00
ชำระหนี้ระหว่างปี	244,156,963.81	433,389,276.27	131,175,393.15	433,824,606.85
ยอดยกไปสิ้นปี	222,661,802.51	0.00	153,824,606.85	0.00

6.2.5 สอ.พนักงานบริษัทการบินไทย จำกัด

รายการ	ปี พ.ศ.			
	2555	2556	2557	2558
ยอดยกมาต้นปี	0.00	41,662,000.00	0.00	0.00
เบิกเงินกู้ระหว่างปี	100,000,000.00	0.00	0.00	0.00
ชำระหนี้ระหว่างปี	58,338,000.00	41,662,000.00	0.00	0.00
ยอดยกไปสิ้นปี	41,662,000.00	0.00	0.00	0.00

7. เรื่องรายงานการประชุมของคณะกรรมการดำเนินการประจำปี 2558

7.1 ประชุมคณะกรรมการดำเนินการประจำเดือน ปี 2558 จำนวน 13 ครั้ง

ลำดับ	ชื่อ - สกุล	ตำแหน่ง	กรรมการ		หมายเหตุ
			เข้าประชุม(ครั้ง)	ไม่เข้าประชุม(ครั้ง)	
1	นายศิริ เลิศไกร	ประธานกรรมการ	13	0	
2	นายโกศล แต้มเต็ม	รองประธานกรรมการ คนที่ 1	12	1	ติตราชการ
3	นายพิทยา แต่งเกลี้ยง	รองประธานกรรมการ คนที่ 2	12	1	ติตราชการ
4	นายวิรัตน์ กำลังเกื้อ	รองประธานกรรมการ คนที่ 3	11	2	ติตราชการ
5	นายสุรพร นนทแก้ว	กรรมการเลขานุการ	13	0	
6	นายคำรณ อุบลกาญจน์	กรรมการผู้ช่วยเลขานุการ	10	3	ติตราชการ
7	นายนิกร ขุนทอง	กรรมการทรัพย์สิน	13	0	
8	นายวิเชียร เพชรอาวุธ	กรรมการ	10	3	ติตราชการ
9	นายสืบพงษ์ แก้วพงษ์	กรรมการ	12	1	ติตราชการ
10	นายธีระ ณ นคร	กรรมการ	12	1	ติตราชการ
11	นายสายันต์ ศิลชาติ	กรรมการ	12	1	ติตราชการ
12	นางสาวประทีปวัล สุขสำราญ	กรรมการ	10	3	ติตราชการ
13	นายสมศักดิ์ จังตระกูล	กรรมการ	12	1	ติตราชการ
14	นายพรทวี แคล้วอ้อม	กรรมการ	10	3	ติตราชการ
15	นายชาติติการ ท้วด้าว	กรรมการ	11	2	ติตราชการ

7.2 ประชุมคณะกรรมการอำนวยการประจำเดือน ปี 2558 จำนวน 12 ครั้ง

ลำดับ	ชื่อ - สกุล	ตำแหน่ง	กรรมการ		หมายเหตุ
			เข้าประชุม(ครั้ง)	ไม่เข้าประชุม(ครั้ง)	
1	นายศิริ เลิศไกร	ประธานกรรมการ	12	0	
2	นายโกศล แต้มเต็ม	รองประธานกรรมการ คนที่ 1	11	1	ติตราชการ
3	นายพิทยา แต่งเกลี้ยง	รองประธานกรรมการ คนที่ 2	8	4	ติตราชการ
4	นายวิรัตน์ กำลังเกื้อ	รองประธานกรรมการ คนที่ 3	8	4	ติตราชการ
5	นายสุรพร นนทแก้ว	กรรมการเลขานุการ	11	1	ติตราชการ
6	นายคำรณ อุบลกาญจน์	กรรมการผู้ช่วยเลขานุการ	10	2	ติตราชการ
7	นายนิกร ขุนทอง	กรรมการทรัพย์สิน	12	0	

7.3 ประชุมคณะกรรมการพิจารณาเงินกู้ประจำเดือน ปี 2558 จำนวน 11 ครั้ง

ลำดับ	ชื่อ - สกุล	ตำแหน่ง	กรรมการ		หมายเหตุ
			เข้าประชุม(ครั้ง)	ไม่เข้าประชุม(ครั้ง)	
1	นายพิทยา แต่งเกลี้ยง	ประธานกรรมการ	9	2	ติตราชการ
2	นายวิเชียร เพชรอาวุธ	เลขานุการ	11	0	
3	นายสืบพงษ์ แก้วพงษ์	กรรมการ	9	2	ติตราชการ
4	นายสมศักดิ์ จิงตระกูล	กรรมการ	11	0	
5	นายพรทิวี แคล้วอ้อม	กรรมการ	11	0	

7.4 ประชุมคณะกรรมการศึกษาประชาสัมพันธ์ประจำเดือน ปี 2558 จำนวน 12 ครั้ง

ลำดับ	ชื่อ - สกุล	ตำแหน่ง	กรรมการ		หมายเหตุ
			เข้าประชุม(ครั้ง)	ไม่เข้าประชุม(ครั้ง)	
1	นายวิรัตน์ กำลั้งเกื้อ	ประธานกรรมการ	12	0	
2	นายสายันต์ ศิลาโชติ	เลขานุการ	10	2	ติตราชการ
3	นางสาวประทีภัสวีล สุขสำราญ	กรรมการ	10	2	ติตราชการ
4	นายธีระ ณ นคร	กรรมการ	11	1	ติตราชการ
5	นายชาติติการ ท้วด้าว	กรรมการ	12	0	

7.5 ผู้ตรวจสอบกิจการเข้าร่วมประชุมคณะกรรมการดำเนินการประจำเดือน ปี 2558 จำนวน 12 ครั้ง

ลำดับ	ชื่อ - สกุล	ตำแหน่ง	กรรมการ		หมายเหตุ
			เข้าประชุม(ครั้ง)	ไม่เข้าประชุม(ครั้ง)	
1	นายวรุณ ผดุงกิ่งตระกูล	ประธานผู้ตรวจสอบกิจการ	10	2	ติตราชการ
2	นางสาวเพ็ญพัฒน์ ประเดิมวงศ์	ผู้ตรวจสอบกิจการ	12	0	
3	นายมนต์ชัย มีแก้ว	ผู้ตรวจสอบกิจการ	12	0	

8. การดำเนินงานตามแผนกลยุทธ์

กิจกรรม	กิจกรรม		หมายเหตุ
	ดำเนินการแล้ว	กำลังดำเนินการ	เอกสารประกอบ
ภารกิจที่ 1 พัฒนาศักยภาพให้ เป็นสถาบันการเงินที่มีคุณภาพมาตรฐาน			
1. โครงการจัดทำแผนบริหารความเสี่ยง	✓		จัดทำแผนความเสี่ยง
2. ปรับปรุงโครงสร้างองค์กร	✓		กำหนดโครงสร้างองค์กร
3. ทบทวนระเบียบข้อบังคับให้เหมาะสม	✓		ทบทวนระเบียบการให้เงินกู้
ภารกิจที่ 2 ส่งเสริมและพัฒนาคุณภาพชีวิตสมาชิกตามหลักปรัชญาเศรษฐกิจพอเพียง			
1. โครงการสร้างเสริมอาชีพให้สมาชิก		✓	
2. โครงการสร้างสมาชิกต้นแบบด้านอาชีพเสริมต่างๆ		✓	
ภารกิจที่ 3 ส่งเสริมการออมอย่างต่อเนื่อง			
1. โครงการส่งเสริมการออมต่างๆ	✓		ขยายการออมอย่างต่อเนื่อง
2. ปรับปรุงระเบียบว่าด้วยหุ้น	✓		แก้ไขระเบียบว่าด้วยหุ้น
ภารกิจที่ 4 ส่งเสริมให้มีสวัสดิการแก่สมาชิกอย่างทั่วถึงและเป็นธรรม			
1. ปรับปรุงระเบียบว่าด้วยทุนสวัสดิการ ทุนสาธารณประโยชน์	✓		แก้ไขระเบียบว่าด้วยทุนสวัสดิการ
ภารกิจที่ 5 พัฒนาองค์ความรู้และระบบข้อมูลข่าวสาร สารสนเทศ ให้สมาชิกเข้าถึงข้อมูลอย่างทั่วถึงและเหมาะสม			
1. โครงการพัฒนาระบบสารสนเทศ	✓		ดูข้อมูลส่วนตัวผ่านเว็บไซต์
2. โครงการอบรมสมาชิก	✓		รพ.ยุพราชฉวาง
3. โครงการประชาสัมพันธ์งานสหกรณ์	✓		แผ่นพับ ป้ายสเตอร์ วารสาร ไวนิล
ภารกิจที่ 6 พัฒนาระบบบริการสมาชิกอย่างมีคุณภาพ			
1. โครงการพัฒนาบุคลากร	✓		กำหนดฟอร์มเจ้าหน้าที่
2. โครงการสำรวจความพึงพอใจสมาชิก	✓		ให้สมาชิกตอบแบบสอบถาม
3. โครงการลูกค้าสัมพันธ์	✓		ให้คำแนะนำสมาชิก
ภารกิจที่ 7 พัฒนาระบบบริการสมาชิกอย่างมีคุณภาพ			
1. โครงการพัฒนาระบบควบคุมภายใน	✓		เชิญผู้สอบบัญชีให้ความรู้เกี่ยวกับ การวิเคราะห์งบการเงิน
2. โครงการพัฒนาศักยภาพคณะกรรมการดำเนินการ ผู้ตรวจสอบ ฝ่ายจัดการ	✓		ให้การศึกษาอบรมคณะกรรมการ ผู้ตรวจสอบกิจการ ฝ่ายจัดการ
3. โครงการประเมินผลสหกรณ์โดยบุคคลภายนอก	✓		โดยสหกรณ์จังหวัด

จึงนำเรียนที่ประชุมเพื่อทราบ

ที่ประชุม

มติที่ประชุม.....

.....

.....

.....

.....

.....

3.2 เรื่องรายงานการตรวจสอบกิจการประจำปี 2558

รายงานผลการตรวจสอบกิจการ สหกรณ์ออมทรัพย์สาธารณสุขจังหวัดนครศรีธรรมราช จำกัด สำหรับปีสิ้นสุดวันที่ 31 ธันวาคม 2558

เรียน ที่ประชุมใหญ่สหกรณ์ออมทรัพย์สาธารณสุขจังหวัดนครศรีธรรมราช จำกัด

ตามที่ ที่ประชุมใหญ่สามัญประจำปี 2557 เมื่อวันที่ 7 กุมภาพันธ์ 2558 ได้มีมติเลือกข้าพเจ้าและคณะ เป็นผู้ตรวจสอบกิจการ ของ สหกรณ์ออมทรัพย์สาธารณสุขจังหวัดนครศรีธรรมราช จำกัด สำหรับปีทางบัญชี สิ้นสุดวันที่ 31 ธันวาคม 2558 นั้น ข้าพเจ้าและคณะได้ทำการตรวจสอบ และ เสนอรายงานผลการตรวจสอบ ต่อคณะกรรมการดำเนินการเป็นประจำทุกเดือนที่เข้าตรวจสอบ จึงใคร่ขอเสนอผลการตรวจสอบกิจการประจำปี 2558 โดยสรุปดังนี้

1. วัตถุประสงค์ของการตรวจสอบ

- 1.1. เพื่อตรวจสอบการบริหารงานด้านบุคคล โครงสร้างการจัดองค์กร ของคณะกรรมการดำเนินการ
- 1.2. เพื่อตรวจสอบการปฏิบัติงานเกี่ยวกับการบัญชีและการควบคุมการเงิน
- 1.3. เพื่อตรวจสอบเกี่ยวกับการควบคุมภายในของสหกรณ์
- 1.4. เพื่อตรวจสอบการดำเนินงานตามกฎหมาย ข้อบังคับ ระเบียบ ประกาศ มติคณะกรรมการดำเนินการ มติของที่ประชุมใหญ่ คำสั่งนายทะเบียนสหกรณ์ และอื่นๆของสหกรณ์
- 1.5. เพื่อตรวจสอบการปฏิบัติตามข้อเสนอแนะ

2. วิธีการและขอบเขตการตรวจสอบ

- 2.1. ตรวจสอบการบริหารงานบุคคลของสหกรณ์
- 2.2. ตรวจสอบความถูกต้องของการบันทึกบัญชี ตามเอกสารหลักฐาน
- 2.3. ตรวจสอบการควบคุมการเงินตามระเบียบและข้อกำหนดของสหกรณ์
- 2.4. ตรวจสอบการดำเนินงานตามวัตถุประสงค์ ข้อบังคับ และมติของที่ประชุม ให้ถูกต้องและเป็นปัจจุบัน
- 2.5. ตรวจสอบการบริหารงานของคณะกรรมการดำเนินการตามแผนงานและงบประมาณที่กำหนดไว้
- 2.6. ตรวจสอบสินทรัพย์ของสหกรณ์ การจัดทำทะเบียนวัสดุ/ครุภัณฑ์ การควบคุมดูแลและบำรุงรักษา การจำหน่ายครุภัณฑ์และสินทรัพย์ของสหกรณ์
- 2.7. วิธีการตรวจสอบส่วนใหญ่ใช้วิธีสุ่มแต่ละเรื่องบางรายการ เว้นแต่บางเรื่องบางรายการ หากมีข้อผิดพลาดจะตรวจสอบและติดตามอย่างใกล้ชิด

3. ผลการตรวจสอบ

3.1. ด้านการดำเนินงาน

3.1.1. สมาชิก

- | | |
|---------------------------------------|----------|
| - สหกรณ์ฯ มีจำนวนสมาชิกทั้งสิ้นต้นปี | 3,858 คน |
| - สหกรณ์มีฯ จำนวนสมาชิกสิ้นปี | 4,126 คน |
| - สมาชิกเพิ่มขึ้น(ลดลง)ระหว่างปีสุทธิ | 268 คน |
- การรับสมาชิกและการพ้นสมาชิกภาพ ถือปฏิบัติตามข้อบังคับและเป็นไปตามมติที่ประชุม
คณะกรรมการดำเนินการ

3.1.2. ผลการดำเนินงาน

รายการ	2558	2557	เพิ่มขึ้น(ลดลง)	
	บาท	บาท	บาท	ร้อยละ
ทุนทั้งสิ้น	1,715,515,011.91	1,571,506,513.34	144,008,498.57	9.16
รายได้รวม	176,098,718.82	164,501,520.38	11,597,198.44	7.05
ค่าใช้จ่ายรวม	66,627,843.25	67,131,485.03	(503,641.78)	(0.75)
กำไรสุทธิ	109,470,875.57	97,370,035.35	12,100,840.22	12.43
กำไรต่อหุ้น (EPS)	0.73	0.70	0.03	4.29

3.2 ด้านบริหารทั่วไป

- 3.2.1. สหกรณ์ฯ มีการจัดทำผังโครงสร้างองค์กร มีวิสัยทัศน์ พันธกิจ เป็นลายลักษณ์อักษร มีความเหมาะสมและชัดเจน การดำเนินงานของสหกรณ์ฯ เป็นไปตามวัตถุประสงค์ที่กำหนดไว้ในข้อบังคับ และเป็นไปตามมติที่ประชุมคณะกรรมการ โดยมีการประชุมคณะกรรมการเพื่อพิจารณาการดำเนินงานของสหกรณ์ฯ เป็นประจำทุกเดือน
- 3.2.2. สหกรณ์ฯ มีการควบคุมการดำเนินงานตามสายการปฏิบัติงาน แยกงานด้านปฏิบัติการด้านบัญชีด้านการเงิน ด้านดูแลรักษาทรัพย์สินออกจากกัน มีการแบ่งงานในหน้าที่รับผิดชอบของเจ้าหน้าที่ มีหลักประกันการทำงานและสวัสดิการพนักงาน นอกจากนี้สหกรณ์ฯ ได้มีการประเมินผลการปฏิบัติงานของผู้จัดการ โดยคณะกรรมการของสหกรณ์ฯ
- 3.2.3. รายจ่ายรวมอยู่ในขอบเขตของงบประมาณที่ได้รับอนุมัติจากที่ประชุมใหญ่ ซึ่งหากแยกตามประเภทของรายจ่าย มีรายจ่ายที่เกินจากงบประมาณ ดังนี้

ประเภทรายจ่าย	รายจ่ายจากงบประมาณ	รายจ่ายที่เกิดขึ้นจริง	ส่วนเกินงบประมาณ
ดอกเบี้ยจ่ายเงินฝาก	21,000,000.00	21,164,799.05	164,799.05
เงินสมทบประกันสังคม	72,000.00	72,100.00	100.00
ค่าเสื่อมราคา	500,000.00	501,467.12	1,467.12
ค่าธรรมเนียมธนาคาร	50,000.00	59,493.00	9,493.00

3.3 ด้านบัญชี

- 3.3.1. ระบบบัญชีของสหกรณ์ฯ เป็นไปตามระเบียบของสหกรณ์ ซึ่งเหมาะสมและเพียงพอกับปริมาณธุรกิจ การจัดทำบัญชีย่อยและทะเบียนต่างๆ ถูกต้องตรงตามบัญชีคุมยอด และมีการนำเสนอรายงานทางบัญชี ต่อคณะกรรมการดำเนินการเป็นประจำทุกเดือน
- 3.3.2. การบันทึกบัญชีของสหกรณ์ฯ ครบถ้วน เป็นปัจจุบัน และมีเอกสารหลักฐานประกอบการบันทึกบัญชีเพียงพอที่จะใช้เป็นหลักฐานทางบัญชีได้
- 3.3.3. สหกรณ์ฯ ได้ใช้คอมพิวเตอร์ในการดำเนินงานอย่างเป็นระบบ ทำให้รายการทางบัญชี ทะเบียนงบการเงินและรายงานต่างๆ ถูกต้อง ครบถ้วน รวดเร็วและมีประสิทธิภาพ โดยมีการสำรองข้อมูลไว้ทุกวันและจัดเก็บไว้อย่างปลอดภัยและเหมาะสม

3.4 ด้านการเงิน

3.4.1. การปฏิบัติงานด้านการเงิน โดยทั่วไปเป็นไปตามระเบียบของสหกรณ์ฯ รายการรับ – จ่ายเงิน มีการจัดทำใบสำคัญและหลักฐานการรับ – จ่าย ครบถ้วน อนุมัติโดยผู้มีอำนาจอนุมัติรายการนั้นๆ มีการรายงานฐานะทางการเงินต่อคณะกรรมการดำเนินการเป็นประจำทุกเดือน

3.4.2. เงินสดและเงินฝากธนาคารคงเหลือ ณ วันสิ้นปี

เงินสดคงเหลือ	10,000.00 บาท
เงินฝากธนาคารคงเหลือ	10,700,636.78 บาท
รวม	10,710,636.78 บาท

เงินฝากธนาคารประกอบด้วย เงินฝากประเภทออมทรัพย์ จำนวน 1 บัญชี และเงินฝากประเภท กระแสรายวัน จำนวน 4 บัญชี

3.4.3. การเก็บรักษาเงินสด อยู่ในความรับผิดชอบของ นส.สุธาทิพย์ ลักษณะวิมล ตำแหน่ง เจ้าหน้าที่การเงิน และเป็นไปตามระเบียบของสหกรณ์ฯ โดยให้เก็บรักษาเงินสดไว้ได้ไม่เกินวันละ 10,000 บาท มีตู้নিরภัยสำหรับเก็บรักษาเงินสดคงเหลือในมือ ซึ่งอยู่ในการควบคุมดูแลของผู้จัดการ

3.4.4. การรับฝากเงินของสหกรณ์ฯ มีรายละเอียดดังนี้

รายการ	เงินฝากออมทรัพย์		เงินฝากประจำ		เพิ่มขึ้น(ลดลง)รวม [2558-2557] บาท
	2558 บาท	2557 บาท	2558 บาท	2557 บาท	
เงินรับฝาก ณ วันที่ 1 ม.ค.	457,200,011.37	312,454,616.02	5,098,744.13	23,432,585.70	126,411,553.78
รับฝากระหว่างปี	513,621,114.30	416,876,477.66	2,838,873.55	23,270,330.38	76,313,179.81
ถอนระหว่างปี	376,231,059.05	272,131,082.31	4,142,839.67	41,604,171.95	66,638,644.46
เงินรับฝาก ณ วันที่ 31 ธ.ค.	594,590,066.62	457,200,011.37	3,794,778.01	5,098,744.13	136,086,089.13
เพิ่มขึ้น(ลดลง)จากต้นปี	137,390,055.25	144,745,395.35	(1,303,966.12)	(18,333,841.57)	

3.4.5. สหกรณ์ฯ ได้ใช้วงเงินกู้ยืมหรือค้ำประกันที่ได้รับอนุมัติจากนายทะเบียนสหกรณ์ โดยได้รับความเห็นชอบจากที่ประชุมใหญ่สามัญประจำปี 2557 จำนวน 1,450,000,000.00 บาท เพื่อใช้เป็นเงินทุนหมุนเวียน และเพื่อรักษาสภาพคล่องทางการเงิน โดยมีรายละเอียดการใช้วงเงินกู้ยืม ดังนี้

รายการ	2558 บาท	2557 บาท	เพิ่มขึ้น(ลดลง) บาท
เงินกู้ยืม ณ 1 ม.ค.	678,824,606.85	784,000,000.00	(105,175,393.15)
เพิ่มขึ้นระหว่างปี	3,272,000,000.00	3,162,000,000.00	110,000,000.00
จ่ายชำระระหว่างปี	3,364,824,606.85	3,267,175,393.15	97,649,213.70
เงินกู้ยืม ณ 31 ธ.ค.	586,000,000.00	678,824,606.85	(92,824,606.85)
เพิ่มขึ้น(ลดลง)จากต้นปี	(92,824,606.85)	(105,175,393.15)	

- 3.4.6. การออกใบเสร็จรับเงิน มีการ Running Number โดยระบบคอมพิวเตอร์ การแก้ไขรายการหรือการยกเลิกใบเสร็จรับเงิน เป็นไปตามระเบียบสหกรณ์ฯ ควบคุมและอนุมัติรายการโดยผู้มีอำนาจในการอนุมัติ
- 3.4.7. สหกรณ์ฯ มีระบบการจ่ายเช็คที่รัดกุม มีทะเบียนคุมเช็ค
- 3.4.8. เงินฝากธนาคารถูกต้องตรงตามสมุดคู่ฝาก ตรวจสอบได้ มีการจัดทำกระดาษทำการพิสูจน์ยอดเงินฝากกับยอดเงินฝากในบัญชีแยกประเภททุกเดือนในกรณีที่ยอดเงินในบัญชีไม่ตรงกับยอดเงินในสมุดคู่ฝาก ปรากฏว่าถูกต้องตรงกัน

3.5 ด้านสินเชื่อ

3.5.1. ลูกหนี้เงินให้สมาชิกกู้ยืม

รายการ	2558 บาท	2557 บาท	เพิ่มขึ้น(ลดลง)	
			บาท	ร้อยละ
เงินกู้ฉุกเฉิน	204,770,166.49	227,492,917.31	(22,722,750.82)	(9.99)
เงินกู้สามัญ	2,630,213,556.87	2,423,010,650.95	207,202,905.92	8.55
เงินกู้พิเศษ	47,328,430.35	51,918,199.23	(4,589,768.88)	(8.84)
รวม	2,882,312,153.71	2,702,421,767.49	179,890,386.22	6.66

หมายเหตุ : รวมลูกหนี้ที่พ้นสภาพจากการเป็นสมาชิกสหกรณ์ด้วย

- 3.5.2. การทำสัญญาทุกประเภทของสมาชิก เป็นไปตามระเบียบและข้อบังคับของสหกรณ์ฯ การค้าประกันและเอกสารประกอบถูกต้องครบถ้วน

3.6 ด้านอื่นๆ

สหกรณ์ฯ ได้ดำเนินการไปตามระเบียบข้อบังคับของสหกรณ์ และเป็นไปตามมติของที่ประชุมใหญ่

4. ข้อสังเกตและข้อเสนอแนะ

ผู้ตรวจสอบกิจการ ได้ให้ข้อสังเกตและข้อเสนอแนะแก่กรรมการ และเจ้าหน้าที่สหกรณ์ฯ ระหว่างการตรวจสอบและในรายงานการตรวจสอบกิจการประจำเดือน สรุปได้ดังนี้

- 4.1 งานด้านการบัญชีและการเงิน โดยทั่วไปถูกต้อง เรียบร้อย มีข้อบกพร่องบ้างเล็กน้อยซึ่งไม่เป็นสาระสำคัญและได้นำแจ้งให้เจ้าหน้าที่ที่เกี่ยวข้องรับทราบ เพื่อดำเนินการแก้ไขให้ถูกต้องเรียบร้อยแล้ว
- 4.2 งานด้านระบบ IT โปรแกรมด้านบัญชีและการเงิน สามารถตอบสนองการปฏิบัติงานได้ดี แต่การประมวลผลเพื่อนำข้อมูลไปใช้ในการบริหารงานในรูปแบบของรายงานยังไม่หลากหลาย ทั้งนี้อาจเกิดจากยังอยู่ในระหว่างการพัฒนาระบบ และควรพัฒนาจนสามารถใช้งานได้อย่างเต็มประสิทธิภาพ

- 4.3 งานด้านการรับฝากเงินและให้กู้ยืม ส่วนใหญ่ถูกต้อง เรียบร้อย มีข้อบกพร่องบ้างเล็กน้อยซึ่งไม่เป็นสาระสำคัญ ได้นำแจ้งให้เจ้าหน้าที่ที่เกี่ยวข้องรับทราบ เพื่อดำเนินการแก้ไขให้ถูกต้องเรียบร้อยแล้ว สหกรณ์ฯ น่าจะทบทวนช่องทางการจ่ายเงินประเภทต่างๆ ให้กับสมาชิก ซึ่งปัจจุบันใช้วิธีโอนเงินและเช็คส่งจ่าย โดยให้เหลือเพียงช่องทางเดียว คือ การโอนเงินให้กับสมาชิก ทั้งนี้ เพื่อลดขั้นตอนในการทำงาน มีความกระชับ รัดกุม เพิ่มประสิทธิภาพในการทำงาน และเพื่ออำนวยความสะดวกในการให้บริการแก่สมาชิก
- 4.4 ด้านการพัสดุ สหกรณ์ฯ ได้ดำเนินการตรวจนับ ปรับปรุงแก้ไขทะเบียนวัสดุภัณฑ์ ให้ถูกต้องและเป็นปัจจุบันตามข้อเสนอแนะ ทั้งนี้เพื่อประโยชน์ในการควบคุมดูแล และการบำรุงรักษาสินทรัพย์ของสหกรณ์
- 4.5 สืบเนื่องจากในปี 2558 สมาชิกผิดนัดชำระหนี้มีจำนวนรายมากขึ้น สหกรณ์ฯ จะต้องให้ความสำคัญเป็นอย่างมากและเร่งด่วนกับเหตุการณ์ที่เกิดขึ้นนี้ สหกรณ์ฯ ควรกำหนดนโยบายและมาตรการเกี่ยวกับการพิจารณาการปล่อยสินเชื่อในอนาคต และแนวทางการแก้ปัญหาที่เกิดขึ้นอย่างรัดกุมและทันท่วงที ฝ่ายจัดการควรมีการจัดชั้นคุณภาพลูกหนี้ให้มีความชัดเจน ตรวจสอบข้อมูลเชิงลึก เช่น การเกิดหนี้ในระบบของสมาชิก ติดตามการใช้จ่ายเงินอย่างถูกต้องตามวัตถุประสงค์ในการขอกู้ นำเสนอต่อที่ประชุมคณะกรรมการดำเนินการ เพื่อร่วมกันพิจารณาและรับทราบผลการติดตามหนี้เป็นประจำทุกเดือน ทั้งนี้เพื่อป้องกันผลเสียหายที่อาจจะเกิดขึ้นกับสหกรณ์ฯ
- 4.6 สหกรณ์ฯ ได้มีการแต่งตั้งฝ่ายควบคุมภายใน ดังนั้น จึงควรจัดการให้มีการดำเนินงานอย่างเป็นรูปธรรม เพื่อติดตามการปฏิบัติงานของฝ่ายจัดการ ให้เป็นไปตามมติของคณะกรรมการสหกรณ์ฯ จะเป็นการเพิ่มประสิทธิภาพในการดำเนินงานของสหกรณ์ฯ ให้ดียิ่งขึ้น

คณะผู้ตรวจสอบกิจการ ขอขอบคุณฝ่ายจัดการทุกท่าน ที่ได้อำนวยความสะดวกในการตรวจสอบ และขอขอบคุณสมาชิกทุกท่าน ที่ให้ความไว้วางใจในการปฏิบัติงานด้านตรวจสอบกิจการ คณะผู้ตรวจสอบกิจการหวังว่าคงจะมีโอกาสได้รับความไว้วางใจในโอกาสต่อไป

จึงเรียนมาเพื่อทราบ

 ลงชื่อ (นายวรุณ ผดุงกิงตระกูล) ประธานผู้ตรวจสอบกิจการ	 ลงชื่อ (นางสาวเพ็ญพัฒน์ ประเดิมวงศ์) ผู้ตรวจสอบกิจการ	 ลงชื่อ (นายมนต์ชัย มีแก้ว) ผู้ตรวจสอบกิจการ
--	---	--

จึงนำเรียนที่ประชุมเพื่อทราบ

ที่ประชุม

.....

.....

มติที่ประชุม.....

.....

.....

ระเบียบวาระที่ 4

เรื่องเสนอเพื่อพิจารณา

- 4.1 เรื่องพิจารณาเลือกตั้งคณะกรรมการดำเนินการประจำปี 2559
- 4.2 เรื่องพิจารณาเลือกตั้งผู้ตรวจสอบกิจการประจำปี 2559
- 4.3 เรื่องพิจารณาอนุมัติงบการเงินประจำปี 2558
- 4.4 เรื่องพิจารณาจัดสรรกำไรสุทธิประจำปี 2558
- 4.5 เรื่องพิจารณาสมาชิกที่ผิดนัดการส่งเงินงวดชำระหนี้
- 4.6 เรื่องพิจารณาอนุมัติแผนงานและประมาณรายได้-รายจ่าย ประจำปี 2559
- 4.7 เรื่องพิจารณากำหนดวงเงินกู้ยืมหรือค้ำประกัน ประจำปี 2559
- 4.8 เรื่องพิจารณาอนุมัติจัดจ้างผู้สอบบัญชีรับอนุญาตประจำปี 2559
- 4.9 เรื่องพิจารณาปรับวุฒิการศึกษาเจ้าหน้าที่สหกรณ์ฯ

โครงการอบรมสมาชิกใหม่



ระเบียบวาระที่ 4 เรื่องเสนอเพื่อพิจารณา

4.1 เรื่องพิจารณาเลือกตั้งคณะกรรมการดำเนินการ ประจำปี 2559

นายศิริ เลิศไกร ประธานคณะกรรมการอำนวยการสรรหา ได้รายงานต่อที่ประชุมใหญ่

อาศัยความตามข้อบังคับข้อ 72 (9) ให้คณะกรรมการดำเนินการซึ่งอยู่ในวาระเป็นคณะกรรมการอำนวยการสรรหาคณะกรรมการดำเนินการ

บัดนี้ได้สรรหาคณะกรรมการดำเนินการตามข้อบังคับและระเบียบที่เกี่ยวข้องเสร็จเรียบร้อยแล้ว จึงขอเสนอ บุคคลให้ที่ประชุมใหญ่พิจารณาเลือกตั้งจากผลการสรรหาคณะกรรมการดำเนินการของสมาชิกตามลำดับคะแนนเป็นคณะกรรมการดำเนินการและให้ผู้ที่ได้รับการสรรหารายงานตัวในวันประชุมใหญ่

รายชื่อผู้ได้รับการสรรหาประธานกรรมการและคณะกรรมการดำเนินการ

ตำแหน่งประธานกรรมการดำเนินการ มีผู้สมัคร 3 คน ได้รับการสรรหาตามลำดับคะแนน ดังนี้

ลำดับที่ 1	หมายเลขที่ 1	นายศิริ	เลิศไกร	ได้จำนวน	1,465	คะแนน
ลำดับที่ 2	หมายเลขที่ 2	นายสุนทร	ฝอยทอง	ได้จำนวน	1,320	คะแนน
ลำดับที่ 3	หมายเลขที่ 3	นายทรงศักดิ์	นาคสังข์	ได้จำนวน	764	คะแนน

ตำแหน่งกรรมการดำเนินการ มีผู้สมัคร 8 คน ได้รับการสรรหาตามลำดับคะแนน ดังนี้

ลำดับที่ 1	หมายเลขที่ 2	นายสุรพร	นนทแก้ว	ได้จำนวน	2,492	คะแนน
ลำดับที่ 2	หมายเลขที่ 1	นายประชนม์	อาวุธเพชร	ได้จำนวน	2,435	คะแนน
ลำดับที่ 3	หมายเลขที่ 6	นายอมรวัฒน์	นวลหวาน	ได้จำนวน	2,171	คะแนน
ลำดับที่ 4	หมายเลขที่ 3	นายสมศักดิ์	จิงตระกุล	ได้จำนวน	1,978	คะแนน
ลำดับที่ 5	หมายเลขที่ 7	นายทวี	จันทร์โท	ได้จำนวน	1,720	คะแนน
ลำดับที่ 6	หมายเลขที่ 4	นายไพย	แช่ลิ้ม	ได้จำนวน	1,643	คะแนน
ลำดับที่ 7	หมายเลขที่ 8	นางพัทธนันท์	สุทธิสมพร	ได้จำนวน	1,607	คะแนน
ลำดับที่ 8	หมายเลขที่ 5	นายจรัญ	ประเดิมวงศ์	ได้จำนวน	1,396	คะแนน

จึงนำเรียนที่ประชุมเพื่อพิจารณาเลือกตั้ง

- ประธานกรรมการดำเนินการตามลำดับคะแนนสูงสุด จำนวน 1 คน ดังนี้

ลำดับที่ 1	หมายเลขที่ 1	นายศิริ	เลิศไกร	ได้จำนวน	1,465	คะแนน
------------	--------------	---------	---------	----------	-------	-------

- คณะกรรมการดำเนินการตามลำดับคะแนนสูงสุด จำนวน 6 คน ดังนี้

ลำดับที่ 1	หมายเลขที่ 2	นายสุรพร	นนทแก้ว	ได้จำนวน	2,492	คะแนน
ลำดับที่ 2	หมายเลขที่ 1	นายประชนม์	อาวุธเพชร	ได้จำนวน	2,435	คะแนน
ลำดับที่ 3	หมายเลขที่ 6	นายอมรวัฒน์	นวลหวาน	ได้จำนวน	2,171	คะแนน
ลำดับที่ 4	หมายเลขที่ 3	นายสมศักดิ์	จิงตระกุล	ได้จำนวน	1,978	คะแนน
ลำดับที่ 5	หมายเลขที่ 7	นายทวี	จันทร์โท	ได้จำนวน	1,720	คะแนน
ลำดับที่ 6	หมายเลขที่ 4	นายไพย	แช่ลิ้ม	ได้จำนวน	1,643	คะแนน

ที่ประชุม

.....

.....

มติที่ประชุม

.....

.....

4.2 เรื่องพิจารณาเลือกตั้งผู้ตรวจสอบกิจการประจำปี 2559

นายโกศล แต้มเติม ประธานคณะกรรมการอำนวยการเลือกตั้งผู้ตรวจสอบกิจการ ประจำปี 2559 ได้รายงานต่อที่ประชุมใหญ่

ตามข้อบังคับสหกรณ์ออมทรัพย์สาธารณสุขจังหวัดนครศรีธรรมราช จำกัด ข้อ 102 ให้ที่ประชุมใหญ่เลือกตั้งสมาชิกหรือบุคคลภายนอกผู้มีคุณสมบัติ ความรู้ ความสามารถในด้านธุรกิจ การเงินการบัญชี การเศรษฐกิจหรือการสหกรณ์ เป็นผู้ตรวจสอบกิจการของสหกรณ์เป็นการประจำปี จำนวน 3 คน

ที่ประชุมคณะกรรมการดำเนินการ ครั้งที่ 11/2558 ลงวันที่ 27 พฤศจิกายน 2558 ได้กำหนดวันรับสมัครผู้ตรวจสอบกิจการตั้งแต่วันที่ 14 - 25 ธันวาคม 2558

สำหรับปี 2559 มีผู้สมัครผู้ตรวจสอบกิจการ จำนวน 6 คน ดังรายชื่อต่อไปนี้

- | | | | | | | |
|---------|-----------------|----------------|------------|-------|--------|------------------|
| เบอร์ 1 | นายวรุณ | ผดุงกึ่งตระกูล | เลขทะเบียน | 00586 | สังกัด | สสจ.นครศรีฯ |
| เบอร์ 2 | นายมนต์ชัย | มีแก้ว | เลขทะเบียน | 03424 | สังกัด | สสอ.ท่าศาลา |
| เบอร์ 3 | นายปรีชา | แก่นอินทร์ | เลขทะเบียน | 02668 | สังกัด | รพ.มหาราชนครศรีฯ |
| เบอร์ 4 | นางรัตนาภรณ์ | หนูชุม | เลขทะเบียน | 02053 | สังกัด | สสอ.ทุ่งสง |
| เบอร์ 5 | นางอารี | ช่วยสงค์ | เลขทะเบียน | 01569 | สังกัด | สคร.11 นครศรีฯ |
| เบอร์ 6 | นางสาวเพ็ญพัฒน์ | ประเดิมวงศ์ | เลขทะเบียน | 04635 | สังกัด | สมาชิกสมทบ |
- จึงนำเรียนที่ประชุมเพื่อพิจารณาเลือกตั้งผู้ตรวจสอบกิจการ ประจำปี 2559 จำนวน 3 คน

โดยวิธี.....

ที่ประชุม

มติที่ประชุม

4.3 เรื่องพิจารณาอนุมัติงบการเงินประจำปี 2558

นายมีชัย มิตรารมย์ ผู้สอบบัญชี รายงานผลการสอบบัญชีสหกรณ์ออมทรัพย์สาธารณสุขจังหวัดนครศรีธรรมราช จำกัด สำหรับปีสิ้นสุดวันที่ 31 ธันวาคม 2558 ต่อที่ประชุมดังนี้

หนังสือรับรองของสหกรณ์

วันที่ 15 มกราคม 2559

เรียน นายมีชัย มิตรารมย์

หนังสือรับรองฉบับนี้ให้ไว้เพื่อประโยชน์ของท่านในการตรวจสอบงบการเงินของสหกรณ์ออมทรัพย์สาธารณสุขจังหวัดนครศรีธรรมราช จำกัด สำหรับปีสิ้นสุดวันที่ 31 ธันวาคม 2558 เพื่อแสดงความเห็นว่างบการเงินดังกล่าวแสดงฐานะการเงิน ณ วันที่ 31 ธันวาคม 2558 ผลการดำเนินงานและกระแสเงินสดสำหรับปีสิ้นสุดวันเดียวกันของสหกรณ์ออมทรัพย์สาธารณสุขจังหวัดนครศรีธรรมราช จำกัด โดยถูกต้องตามที่ควรในสาระสำคัญตามระเบียบที่นายทะเบียนสหกรณ์กำหนดหรือไม่

ข้าพเจ้าเป็นผู้รับผิดชอบในการจัดทำมีการจัดการที่มีประสิทธิภาพ เพื่อให้การดำเนินงานของสหกรณ์เป็นไปตามกฎหมายสหกรณ์ ระเบียบ ข้อบังคับที่เกี่ยวข้อง

ข้าพเจ้าขอรับรองรายละเอียดเกี่ยวกับงบการเงินที่ตรวจสอบตามที่ข้าพเจ้าทราบและคิดว่าควรจะเป็น เช่น รายการดังต่อไปนี้

1. งบการเงินไม่มีการแสดงข้อมูลที่ขัดต่อข้อเท็จจริงอันเป็นสาระสำคัญ ซึ่งรวมถึงการละเว้นการแสดงรายการและข้อมูลต่าง ๆ

2. ข้าพเจ้าได้จัดเอกสารหลักฐานและข้อมูลดังต่อไปนี้ให้ท่านตรวจสอบครบถ้วนแล้ว คือ

2.1 บันทึกรายการบัญชี เอกสารหลักฐานประกอบรายการบัญชี และข้อมูลอื่นที่เกี่ยวข้องทั้งหมด

2.2 รายงานการประชุมคณะกรรมการดำเนินการและรายงานการประชุมใหญ่

3. ไม่มีรายการผิดปกติที่เกี่ยวข้องกับการกระทำของคณะกรรมการดำเนินการหรือเจ้าหน้าที่ของสหกรณ์ ผู้ซึ่งมีหน้าที่สำคัญเกี่ยวกับระบบบัญชี และระบบการควบคุมภายใน หรือรายการผิดปกติที่มีผลกระทบอย่าง เป็นสาระสำคัญต่องบการเงิน

4. สหกรณ์ได้ปฏิบัติตามเงื่อนไขของสัญญาทั้งหมด ซึ่งหากไม่ปฏิบัติตามอาจมีผลกระทบอย่างมีสาระสำคัญต่องบการเงิน นอกจากนี้ สหกรณ์ได้ปฏิบัติตามระเบียบและข้อกำหนดของหน่วยงานราชการหรือหน่วยงานที่กำกับดูแล ซึ่งหากไม่ปฏิบัติตามอาจมีผลกระทบอย่างมีสาระสำคัญต่องบการเงิน

5. สหกรณ์ไม่ได้รับหนังสือแจ้งจากหน่วยราชการอันมีผลต่องบการเงิน เพราะมิได้ปฏิบัติตามกฎหมายหรือข้อบังคับ ซึ่งรวมถึงการถูกเรียกชดเชย หรือถูกประเมินภาษีอากร หรือมีหนี้สินที่อาจเกิดขึ้นในภายหน้าซึ่งควรจะได้นำมาพิจารณาเปิดเผยในหมายเหตุประกอบงบการเงิน หรือใช้เป็นหลักเกณฑ์ในการตั้งสำรองค่าเสียหายที่อาจเกิดขึ้น

6. รายการหรือข้อมูลดังต่อไปนี้มีการบันทึกหรือเปิดเผยไว้อย่างเพียงพอและเหมาะสมในงบการเงิน

6.1 รายการธุรกิจที่มีกับสาขาของสหกรณ์หรือบุคคลอื่น

6.2 ข้อตกลงกับสถาบันการเงินเกี่ยวกับภาระผูกพันเงินฝาก หรือข้อจำกัดการใช้เงินกู้

6.3 สินทรัพย์ที่ใช้เป็นหลักประกัน

7. สหกรณ์มีกรรมสิทธิ์ในสินทรัพย์ทั้งหมดอย่างถูกต้องตามกฎหมาย และไม่มีภาระผูกพันหรือข้อผูกมัดใด ๆ ในสินทรัพย์ของสหกรณ์ เว้นแต่ที่ได้เปิดเผยไว้ในหมายเหตุประกอบงบการเงิน

8. สหกรณ์ได้บันทึกหรือเปิดเผยรายการหนี้สินทั้งหมดของสหกรณ์ ทั้งที่เกิดขึ้นแล้วและอาจเกิดขึ้นในภายหน้าไว้อย่างเหมาะสม รวมทั้งได้มีการเปิดเผยไว้ในหมายเหตุประกอบงบการเงินเกี่ยวกับหลักประกันทั้งหมดที่สหกรณ์ให้แก่บุคคลที่สาม นอกจากนี้สหกรณ์ไม่มีคดีฟ้องร้องอื่นและไม่มีคดีที่คาดว่าจะเกิดขึ้น

9. นอกจากเรื่องที่ยกมาไว้ในหมายเหตุประกอบงบการเงินแล้ว ไม่มีเหตุการณ์ใดเกิดขึ้นหรือไม่ปรากฏข้อเท็จจริงใดที่มีผลกระทบต่องบการเงินอย่างมีสาระสำคัญ ซึ่งต้องนำมาปรับปรุงงบการเงินหรือเปิดเผยในหมายเหตุประกอบงบการเงินอีก

ขอแสดงความนับถือ



(นายศิริ เลิศไกร)

ประธานกรรมการ

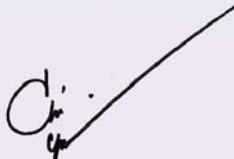

(นางสาวชุตีธร โยธารักษ์)

ผู้จัดการ

รายงานของผู้สอบบัญชี

เสนอ นายทะเบียนสหกรณ์

ข้าพเจ้าได้ตรวจสอบงบการเงินของสหกรณ์ออมทรัพย์สาธารณสุขจังหวัดนครศรีธรรมราช จำกัด ซึ่งประกอบด้วยงบแสดงฐานะการเงิน ณ วันที่ 31 ธันวาคม 2558 งบกำไรขาดทุนและงบกระแสเงินสดสำหรับปีสิ้นสุดวันเดียวกัน รวมถึงหมายเหตุสรุปนโยบายการบัญชีที่สำคัญและหมายเหตุเรื่องอื่น ๆ

ความรับผิดชอบของคณะกรรมการดำเนินการสหกรณ์ต้องการเงิน

คณะกรรมการดำเนินการสหกรณ์เป็นผู้รับผิดชอบในการจัดทำและการนำเสนองบการเงินเหล่านี้โดยถูกต้องตามที่ควรตามระเบียบนายทะเบียนสหกรณ์ และรับผิดชอบเกี่ยวกับการควบคุมภายในที่คณะกรรมการดำเนินการสหกรณ์พิจารณาว่าจำเป็นเพื่อให้สามารถจัดทำงบการเงินที่ปราศจากการแสดงข้อมูลที่ขัดต่อข้อเท็จจริงอันเป็นสาระสำคัญไม่ว่าจะเกิดจากการทุจริตหรือข้อผิดพลาด

ความรับผิดชอบของผู้สอบบัญชี

ข้าพเจ้าเป็นผู้รับผิดชอบในการแสดงความเห็นต่องบการเงินดังกล่าวจากผลการตรวจสอบของข้าพเจ้า ข้าพเจ้าได้ปฏิบัติตามตรวจสอบตามมาตรฐานการสอบบัญชี และระเบียบนายทะเบียนสหกรณ์ ซึ่งกำหนดให้ข้าพเจ้าปฏิบัติตามข้อกำหนดด้านจรรยาบรรณของผู้สอบบัญชีสหกรณ์ รวมถึงวางแผนและปฏิบัติตามตรวจสอบเพื่อให้ได้ความเชื่อมั่นอย่างสมเหตุสมผลว่างบการเงินปราศจากการแสดงข้อมูลที่ขัดต่อข้อเท็จจริงอันเป็นสาระสำคัญหรือไม่

การตรวจสอบรวมถึงการใช้วิธีการตรวจสอบเพื่อให้ได้มาซึ่งหลักฐานการสอบบัญชีเกี่ยวกับจำนวนเงินและการเปิดเผยข้อมูลในงบการเงิน วิธีการตรวจสอบที่เลือกใช้นั้นขึ้นอยู่กับดุลยพินิจของผู้สอบบัญชี ซึ่งรวมถึงการประเมินความเสี่ยงจากการแสดงข้อมูลที่ขัดต่อข้อเท็จจริงอันเป็นสาระสำคัญของงบการเงิน ไม่ว่าจะเกิดจากการทุจริตหรือข้อผิดพลาด ในการประเมินความเสี่ยงดังกล่าว ผู้สอบบัญชีพิจารณาการควบคุมภายในที่เกี่ยวข้องกับการจัดทำและการนำเสนองบการเงินโดยถูกต้องตามที่ควรของสหกรณ์เพื่อออกแบบวิธีการตรวจสอบที่เหมาะสมกับสถานการณ์ แต่ไม่ใช่เพื่อวัตถุประสงค์ในการแสดงความเห็นต่อประสิทธิภาพของการควบคุมภายในของสหกรณ์ การตรวจสอบรวมถึงการประเมินความเหมาะสมของนโยบายการบัญชีที่คณะกรรมการดำเนินการสหกรณ์ใช้และความสมเหตุสมผลของประมาณการทางบัญชีที่จัดทำขึ้นโดยคณะกรรมการดำเนินการสหกรณ์ รวมทั้งการประเมินการนำเสนองบการเงินโดยรวม

ข้าพเจ้าเชื่อว่าหลักฐานการสอบบัญชีที่ข้าพเจ้าได้รับเพียงพอและเหมาะสมเพื่อใช้เป็นเกณฑ์ในการแสดงความเห็นของข้าพเจ้า

ความเห็น

ข้าพเจ้าเห็นว่าว่างบการเงินข้างต้นนี้แสดงฐานะการเงินของสหกรณ์ออมทรัพย์สาธารณสุขจังหวัดนครศรีธรรมราช จำกัด ณ วันที่ 31 ธันวาคม 2558 ผลการดำเนินงานและกระแสเงินสดสำหรับปีสิ้นสุดวันเดียวกัน โดยถูกต้องตามที่ควรในสาระสำคัญตามระเบียบนายทะเบียนสหกรณ์



(นายมีชัย มิตรมมย์)

ผู้สอบบัญชี

81/60 ถนนกาญจนวนิช
อำเภอเมือง จังหวัดสงขลา
วันที่ 15 มกราคม 2559

สหกรณ์ออมทรัพย์สาธารณสุขจังหวัดนครศรีธรรมราช จำกัด
งบแสดงฐานะการเงิน
ณ วันที่ 31 ธันวาคม 2558

	หมายเหตุ	ปี 2558 บาท	ปี 2557 บาท
สินทรัพย์			
สินทรัพย์หมุนเวียน			
เงินสดและเงินฝากธนาคาร	2	10,710,636.78	5,919,207.30
เงินให้กู้ยืมระยะสั้น	3	186,785,744.58	169,418,737.62
ลูกหนี้ระยะสั้น	4	612,622.80	623,208.42
ดอกเบี้ยเงินให้กู้ค้างรับ		605,513.68	577,271.16
สินทรัพย์หมุนเวียนอื่น	5	212,355.83	112,725.66
รวมสินทรัพย์หมุนเวียน		198,926,873.67	176,651,150.16
สินทรัพย์ไม่หมุนเวียน			
เงินลงทุนระยะยาว	6	12,568,000.00	6,968,000.00
เงินให้กู้ยืมระยะยาว	3	2,692,568,202.75	2,532,844,986.87
ลูกหนี้ระยะยาว	4	2,673,519.37	1,969,288.21
ที่ดิน อาคารและอุปกรณ์-สุทธิ	7	3,849,176.41	4,200,253.53
เงินประกันไฟฟ้า		15,000.00	15,000.00
รวมสินทรัพย์ไม่หมุนเวียน		2,711,673,898.53	2,545,997,528.61
รวมสินทรัพย์		2,910,600,772.20	2,722,648,678.77
หนี้สินและทุนของสหกรณ์			
หนี้สินหมุนเวียน			
เงินกู้ยืมระยะสั้น	8	586,000,000.00	556,047,006.85
ส่วนของหนี้สินไม่หมุนเวียนที่ถึงกำหนดชำระภายในหนึ่งปี	11	0.00	43,334,400.00
เงินรับฝาก	9	598,384,844.63	462,298,755.50
หนี้สินหมุนเวียนอื่น	10	7,475,465.66	7,111,353.08
รวมหนี้สินหมุนเวียน		1,191,860,310.29	1,068,791,515.43
หนี้สินไม่หมุนเวียน			
เงินกู้ยืมระยะยาว	11	0.00	79,443,200.00
หนี้สินไม่หมุนเวียนอื่น	12	3,225,450.00	2,907,450.00
รวมหนี้สินไม่หมุนเวียน		3,225,450.00	82,350,650.00
รวมหนี้สิน		1,195,085,760.29	1,151,142,165.43

		ปี 2558	ปี 2557
	หมายเหตุ	บาท	บาท
ทุนของสหกรณ์			
ทุนเรือนหุ้น (มูลค่าหุ้นละ 10.00 บาท)		1,504,585,590.00	1,383,828,440.00
ทุนสำรอง		84,320,397.96	74,348,573.61
ทุนสะสมตามข้อบังคับ ระเบียบและอื่น ๆ	13	17,138,148.38	15,959,464.38
กำไรสุทธิประจำปี		109,470,875.57	97,370,035.35
รวมทุนของสหกรณ์		1,715,515,011.91	1,571,506,513.34
รวมหนี้สินและทุนของสหกรณ์		2,910,600,772.20	2,722,648,678.77

หมายเหตุประกอบงบการเงินเป็นส่วนหนึ่งของงบการเงินนี้

(นายศิริ เลิศไกร)

ประธานกรรมการ

(นายสุรพร นนทแก้ว)

กรรมการเลขานุการ

วันที่ 15 มกราคม 2559

สหกรณ์ออมทรัพย์สาธารณสุขจังหวัดนครศรีธรรมราช จำกัด
งบกำไรขาดทุน
สำหรับปีสิ้นสุดวันที่ 31 ธันวาคม 2558

	ปี 2558		ปี 2557	
	บาท	%	บาท	%
รายได้ดอกเบี้ยและผลตอบแทนจากการลงทุน				
ดอกเบี้ยรับเงินให้กู้	175,422,851.88	99.84	163,267,901.23	99.30
ดอกเบี้ยรับเงินฝาก	75,361.04	0.04	678,866.95	0.41
ดอกเบี้ยรับตัวสัญญาใช้เงิน	0.00	0.00	408,698.56	0.25
ผลตอบแทนจากเงินลงทุน	210,528.88	0.12	64,301.81	0.04
รวมรายได้ดอกเบี้ยและผลตอบแทนจากการลงทุน	175,708,741.80	100.00	164,419,768.55	100.00
ค่าใช้จ่ายดอกเบี้ย				
ดอกเบี้ยจ่ายเงินรับฝาก	21,164,799.05	12.04	14,795,946.33	9.00
ดอกเบี้ยจ่ายเงินกู้ยืมระยะสั้น	28,324,281.22	16.12	39,236,464.28	23.86
ดอกเบี้ยจ่ายเงินกู้ยืมระยะปานกลาง	3,718,650.87	2.12	989,819.95	0.60
รวมค่าใช้จ่ายดอกเบี้ย	53,207,731.14	30.28	55,022,230.56	33.46
รายได้ดอกเบี้ยและผลตอบแทนจากการลงทุน	122,501,010.66	69.72	109,397,537.99	66.54
บวก รายได้อื่น				
รายได้ค่าธรรมเนียมแรกเข้า	36,400.00	0.02	48,300.00	0.03
เงินเฉลี่ยคืนตามส่วนธุรกิจรับจาก ชสอ.	227,505.20	0.13	18,411.63	0.01
ดอกเบี้ยลูกหนี้เงินกู้พ้นสภาพ	100,705.53	0.06	0.00	0.00
รายได้อื่น	18,304.13	0.01	10,281.34	0.01
รวมรายได้ที่มีโชดดอกเบี้ย	382,914.86	0.22	76,992.97	0.05
หัก ค่าใช้จ่ายในการดำเนินงาน				
ค่าใช้จ่ายเกี่ยวกับเจ้าหน้าที่				
เงินเดือน	2,327,674.00	1.32	2,175,832.00	1.33
บำเหน็จเจ้าหน้าที่	329,760.00	0.19	362,710.00	0.22
ค่าล่วงเวลา	19,500.00	0.01	16,900.00	0.01
เงินสมทบประกันสังคม	72,100.00	0.04	57,268.00	0.03
ค่าการศึกษาบุตรเจ้าหน้าที่	17,220.00	0.01	9,917.00	0.00
ค่ารักษาพยาบาล	2,300.00	0.00	780.00	0.00
ค่าเครื่องแบบเจ้าหน้าที่	0.00	0.00	26,502.00	0.02
รวม	2,768,554.00	1.58	2,649,909.00	1.61

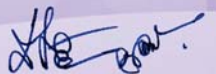

	ปี 2558		ปี 2557	
	บาท	%	บาท	%
ค่าใช้จ่ายเกี่ยวกับอาคารสถานที่และอุปกรณ์				
ค่าจ้างทำความสะอาด	94,600.00	0.05	115,800.00	0.07
ค่าเสื่อมราคา	501,467.12	0.29	476,525.58	0.29
ค่าซ่อมแซมบำรุงรักษาทรัพย์สิน	3,250.00	0.00	5,970.00	0.00
ค่าภาษีโรงเรือน	9,624.00	0.00	9,624.00	0.00
ค่าเบี้ยประกันภัยอาคารและสิ่งก่อสร้าง	10,000.00	0.01	8,581.71	0.01
ค่าดูแลระบบคอมพิวเตอร์	46,296.00	0.03	42,504.00	0.03
รวม	<u>665,237.12</u>	<u>0.38</u>	<u>659,005.29</u>	<u>0.40</u>

ค่าใช้จ่ายเกี่ยวกับสมาชิก				
ค่าใช้จ่ายสวัสดิการคล้ายวันเกิดสมาชิก	3,631,000.00	2.07	3,102,000.00	1.89
ค่าเบี้ยเลี้ยงพาหนะสำหรับสรรหากรรมการ	3,917,541.00	2.23	3,628,611.00	2.21
รวม	<u>7,548,541.00</u>	<u>4.30</u>	<u>6,730,611.00</u>	<u>4.10</u>

ค่าใช้จ่ายดำเนินงานอื่น				
ค่าไฟฟ้า	93,788.41	0.05	95,433.26	0.06
ค่าโทรศัพท์	22,162.53	0.01	23,124.56	0.01
ค่าน้ำประปา	666.09	0.00	2,906.15	0.00
ค่าใช้จ่ายวันประชุมใหญ่	483,750.00	0.27	468,045.00	0.29
ค่าเบี้ยประชุมกรรมการ	401,700.00	0.23	382,200.00	0.23
ค่าเบี้ยเลี้ยงพาหนะ	171,600.00	0.10	132,900.00	0.08
ค่ารับรอง	33,537.50	0.02	34,153.75	0.02
ค่าเครื่องเขียนแบบพิมพ์	176,384.96	0.10	154,017.46	0.09
ค่าธรรมเนียมธนาคาร	59,493.00	0.03	45,560.00	0.03
ค่าธรรมเนียมชมรมเครือข่ายสหกรณ์	3,858.00	0.00	3,542.00	0.00
ค่าตอบแทนที่ปรึกษา	20,000.00	0.01	20,000.00	0.01
ค่าตอบแทนทนายความ	15,000.00	0.01	12,000.00	0.01
ค่าใช้จ่ายส่งเสริมพัฒนากิจการสหกรณ์	304,308.00	0.17	63,290.00	0.04
ค่าบริการเว็บไซต์	12,000.00	0.01	12,000.00	0.01
ค่าตอบแทนผู้ตรวจสอบกิจการ	75,000.00	0.04	60,000.00	0.04

(Handwritten signature)

	ปี 2558		ปี 2557	
	บาท	%	บาท	%
ค่าธรรมเนียมการสอบบัญชี	55,000.00	0.03	55,000.00	0.03
ค่าตอบแทนเจ้าหน้าที่หักเงินหน่วย	390,700.00	0.22	362,300.00	0.22
ค่าใช้จ่ายประชาสัมพันธ์	45,908.00	0.03	58,868.00	0.04
ค่าไปรษณีย์	49,731.00	0.03	59,523.00	0.04
หนี้สูญรับคืนดอกเบี้ยตามคำพิพากษาค้างรับ	(7,062.16)	(0.00)	0.00	0.00
หนี้สงสัยจะสูญดอกเบี้ยตามคำพิพากษาค้างรับ	0.00	0.00	(4,758.86)	(0.00)
ค่าใช้จ่ายเบ็ดเตล็ด	23,192.50	0.01	24,866.00	0.01
รวม	<u>2,430,717.83</u>	<u>1.38</u>	<u>2,064,970.32</u>	<u>1.26</u>
รวมค่าใช้จ่ายดำเนินงานทั้งสิ้น	<u>13,413,049.95</u>	<u>7.64</u>	<u>12,104,495.61</u>	<u>7.37</u>
กำไรสุทธิ	<u><u>109,470,875.57</u></u>	<u><u>62.30</u></u>	<u><u>97,370,035.35</u></u>	<u><u>59.22</u></u>

(Handwritten signature)

สหกรณ์ออมทรัพย์สาธารณสุขจังหวัดนครศรีธรรมราช จำกัด
งบกระแสเงินสด
สำหรับปีสิ้นสุดวันที่ 31 ธันวาคม 2558

	ปี 2558	ปี 2557
	บาท	บาท
กระแสเงินสดจากกิจกรรมดำเนินงาน		
กำไรสุทธิ	109,470,875.57	97,370,035.35
รายการปรับปรุงเพื่อกระทบยอดกำไรสุทธิเป็นเงินสดสุทธิ จากกิจกรรมดำเนินงาน		
ค่าเสื่อมราคาทรัพย์สิน	131,128.92	106,187.38
ค่าเสื่อมราคาอาคารสำนักงาน	370,338.20	370,338.20
หนี้สงสัยจะสูญดอกเบี้ยตามคำพิพากษาค้างรับ	0.00	(4,758.86)
สำรองบำเหน็จเจ้าหน้าที่	329,760.00	362,710.00
ลูกหนี้ตัวแทนหักส่งเงิน	(477,427,895.80)	(440,716,518.35)
วัสดุสำนักงานใช้ไป	176,384.96	42,848.46
ค่าธรรมเนียมชมรมเครือข่ายสหกรณ์ค้างจ่าย	3,858.00	0.00
ค่าตอบแทนผู้ตรวจสอบกิจการค้างจ่าย	75,000.00	60,000.00
ค่าธรรมเนียมการสอบบัญชีค้างจ่าย	55,000.00	55,000.00
ค่าตอบแทนที่ปรึกษาค้างจ่าย	35,000.00	32,000.00
ค่าตอบแทนเจ้าหน้าที่การเงินค้างจ่าย	390,700.00	362,800.00
ดอกเบี้ยเงินฝากค้างจ่าย	2,282,628.10	2,190,746.44
ค่าเบี้ยประกันภัยจ่ายล่วงหน้า	10,000.00	(1,418.29)
ดอกเบี้ยตั๋วสัญญาใช้เงินค้างจ่าย	1,045,961.65	1,020,426.74
ดอกเบี้ยเงินกู้ระยะสั้นค้างจ่าย	0.00	7,825.55
ดอกเบี้ยเงินกู้ระยะปานกลางค้างจ่าย	0.00	33,974.08
ดอกเบี้ยลูกหนี้เงินกู้พ้นสภาพ	(10,896.73)	0.00
ดอกเบี้ยเงินให้กู้ค้างรับ	(605,513.68)	(577,271.16)
กำไรจากการดำเนินงานก่อนการเปลี่ยนแปลงในสินทรัพย์และหนี้สินดำเนินงาน	<u>(363,667,670.81)</u>	<u>(339,285,074.46)</u>



	<u>ปี 2558</u>	<u>ปี 2557</u>
	<u>บาท</u>	<u>บาท</u>
สินทรัพย์ดำเนินงาน		
เงินสดรับลูกหนี้ตัวแทนหักส่ง	477,565,125.43	440,451,746.16
เงินสดจ่ายลูกหนี้เงินกู้ฉุกเฉิน	(90,655,717.91)	(137,108,144.52)
เงินสดรับลูกหนี้เงินกู้ฉุกเฉิน	113,378,468.73	155,647,101.21
เงินสดจ่ายลูกหนี้เงินกู้สามัญ	(902,848,757.02)	(1,062,034,554.82)
เงินสดรับลูกหนี้เงินกู้สามัญ	697,173,996.70	853,754,431.44
เงินสดจ่ายลูกหนี้เงินกู้พิเศษ	(10,950,821.49)	(22,071,526.29)
เงินสดรับลูกหนี้เงินกู้พิเศษ	15,540,590.37	25,396,661.40
เงินสดรับลูกหนี้เงินกู้พันธสภาพ	441,142.61	0.00
เงินสดรับจากดอกเบี้ยเงินให้กู้ค้างรับ	577,271.16	577,544.71
เงินสดรับดอกเบี้ยตามคำพิพากษาค้างรับ	0.00	4,758.86
เงินสดรับดอกเบี้ยเงินฝากสหกรณ์อื่นค้างรับ	0.00	19,232.88
เงินสดรับดอกเบี้ยตัวสัญญาใช้เงินค้างรับ	0.00	16,301.36
เงินสดรับเงินยืมโดยตรง	5,128,300.00	4,401,700.00
เงินสดจ่ายเงินยืมโดยตรง	(5,128,300.00)	(4,401,700.00)
เงินสดจ่ายซื้อวัสดุสำนักงาน	(265,118.40)	0.00
เงินสดจ่ายค่าเบี้ยประกันภัยจ่ายล่วงหน้า	(10,000.00)	0.00
หนี้สินดำเนินงาน		
เงินสดจ่ายดอกเบี้ยจ่ายเงินฝากค้างจ่าย	(2,075,899.17)	(2,918,168.32)
เงินสดจ่ายดอกเบี้ยจ่ายตัวสัญญาใช้เงินค้างจ่าย	(1,020,426.74)	(603,698.63)
เงินสดจ่ายดอกเบี้ยเงินกู้ระยะสั้นค้างจ่าย	(7,825.55)	0.00
เงินสดจ่ายดอกเบี้ยเงินกู้ระยะปานกลางค้างจ่าย	(33,974.08)	0.00
เงินสดรับเงินค้ำประกันสัญญา	0.00	2,838.00
เงินสดจ่ายเงินค้ำประกันสัญญา	(11,760.00)	0.00
เงินสดจ่ายค่าตอบแทนผู้ตรวจสอบกิจการค้างจ่าย	(60,000.00)	(60,000.00)
เงินสดจ่ายค่าธรรมเนียมการสอบบัญชีค้างจ่าย	(55,000.00)	(45,000.00)
เงินสดจ่ายค่าตอบแทนที่ปรึกษาค้างจ่าย	(32,000.00)	(32,000.00)
เงินสดจ่ายค่าตอบแทนเจ้าหน้าที่การเงินค้างจ่าย	(363,900.00)	(335,300.00)
เงินสดรับค่าธรรมเนียมเงินกู้พิเศษค้างจ่าย	46,900.00	0.00
เงินสดจ่ายค่าธรรมเนียมเงินกู้พิเศษค้างจ่าย	(35,200.00)	0.00
เงินสดรับเงินประกันสังคม	71,676.00	62,742.00

	<u>ปี 2558</u>	<u>ปี 2557</u>
	<u>บาท</u>	<u>บาท</u>
เงินสดจ่ายเงินประกันสังคมค้างจ่าย	(65,467.00)	(57,553.00)
เงินสดรับภาษีหัก ณ ที่จ่าย	59,685.98	65,267.98
เงินสดจ่ายภาษีหัก ณ ที่จ่าย	(61,169.61)	(64,149.24)
เงินสดสุทธิได้มาจาก (ใช้ไปใน) กิจกรรมดำเนินงาน	<u>(67,365,850.80)</u>	<u>(88,616,543.28)</u>
กระแสเงินสดจากกิจกรรมลงทุน		
เงินสดจ่ายซื้อซื้อเครื่องใช้สำนักงาน	(150,390.00)	(113,840.00)
เงินสดจ่ายซื้อหุ้นชุมนุมสหกรณ์ออมทรัพย์แห่งประเทศไทย จำกัด	(5,600,000.00)	(5,632,500.00)
เงินสดรับตัวสัญญาใช้เงินชุมนุมสหกรณ์ออมทรัพย์แห่งประเทศไทย จำกัด	0.00	10,000,000.00
เงินสดสุทธิได้มาจาก (ใช้ไปใน) กิจกรรมลงทุน	<u>(5,750,390.00)</u>	<u>4,253,660.00</u>
กระแสเงินสดจากกิจกรรมจัดหาเงิน		
เงินสดรับเงินรับฝากออมทรัพย์	24,136,370.26	26,427,787.70
เงินสดจ่ายเงินรับฝากออมทรัพย์	(24,741,704.47)	(24,932,439.14)
เงินสดรับเงินรับฝากสะสมทรัพย์	18,466,049.95	18,766,174.04
เงินสดจ่ายเงินรับฝากสะสมทรัพย์	(16,647,500.00)	(19,179,223.35)
เงินสดรับเงินรับฝากออมทรัพย์พิเศษ	347,299,499.89	285,294,817.92
เงินสดจ่ายเงินรับฝากออมทรัพย์พิเศษ	(232,523,167.36)	(175,709,784.88)
เงินสดรับเงินรับฝากประจำ	4,187,855.79	3,950,856.52
เงินสดจ่ายเงินรับฝากประจำ	(4,142,839.67)	(3,536,575.45)
เงินสดจ่ายกองทุนช่วยเหลือผู้ค้าประกัน	0.00	(75,420.00)
เงินสดรับเงินรับฝากออมทรัพย์สมาคมฌาปนกิจ	278,752.75	(22,301,811.44)
เงินสดจ่ายเงินรับฝากออมทรัพย์สมาคมฌาปนกิจ	(250,500.00)	19,568,897.22
เงินสดรับเงินรับฝากออมทรัพย์พิเศษสมาคมฌาปนกิจ	32,160,999.22	0.00
เงินสดจ่ายเงินรับฝากออมทรัพย์พิเศษสมาคมฌาปนกิจ	(30,068,187.22)	0.00
เงินสดรับเงินรับฝากออมทรัพย์สหกรณ์อื่น	89,930,459.99	(68,000,000.00)
เงินสดจ่ายเงินรับฝากออมทรัพย์สหกรณ์อื่น	(72,000,000.00)	86,138,274.64
เงินสดรับเงินกู้ยืมระยะสั้น	3,272,000,000.00	(3,234,952,993.15)
เงินสดจ่ายเงินกู้ยืมระยะสั้น	(3,242,047,006.85)	3,007,000,000.00
เงินสดรับเงินกู้ยืมระยะปานกลาง	0.00	(7,222,400.00)
เงินสดจ่ายเงินกู้ยืมระยะปานกลาง	(122,777,600.00)	130,000,000.00
เงินสดจ่ายเงินบำรุงสินนิบาตค้างจ่าย	(10,000.00)	(10,000.00)

	<u>ปี 2558</u>	<u>ปี 2557</u>
	<u>บาท</u>	<u>บาท</u>
เงินสดจ่ายเงินปันผลค้างจ่าย	(67,654,028.00)	(63,196,598.00)
เงินสดจ่ายเงินเฉลี่ยคืนค้างจ่าย	(13,305,207.00)	(14,878,921.00)
เงินสดจ่ายโบนัสกรรมการและเจ้าหน้าที่	(1,362,146.00)	(1,362,146.00)
เงินสดรับทุนเรือนหุ้น	154,228,785.00	143,674,840.00
เงินสดจ่ายทุนเรือนหุ้น	(33,471,635.00)	(18,265,500.00)
เงินสดรับทุนสำรอง	0.00	262.00
เงินสดรับทุนสาธารณะประโยชน์	7,920.00	23,000.00
เงินสดจ่ายทุนสาธารณะประโยชน์	(321,689.00)	(261,061.00)
เงินสดจ่ายทุนเพื่อการศึกษาอบรม	(74,080.00)	(171,800.00)
เงินสดรับทุนเพื่อการศึกษาอบรม	(183,500.00)	15,700.00
เงินสดจ่ายทุนสวัสดิการสมาชิก	(3,208,232.00)	(2,477,240.00)
เงินสดสุทธิได้มาจาก (ใช้ไปใน) กิจกรรมจัดหาเงิน	<u>77,907,670.28</u>	<u>64,326,696.63</u>
เงินสดสุทธิเพิ่มขึ้น	4,791,429.48	(20,036,186.65)
เงินสด ณ วันต้นปี	<u>5,919,207.30</u>	<u>25,955,393.95</u>
เงินสด ณ วันสิ้นปี	<u><u>10,710,636.78</u></u>	<u><u>5,919,207.30</u></u>

สหกรณ์ออมทรัพย์สาธารณสุขจังหวัดนครศรีธรรมราช จำกัด

หมายเหตุประกอบงบการเงิน

สำหรับปีสิ้นสุดวันที่ 31 ธันวาคม 2558

1. สรุปนโยบายการบัญชีที่สำคัญ

- สหกรณ์บันทึกบัญชีโดยใช้เกณฑ์คงค้าง
- สหกรณ์รับรู้รายได้ดอกเบี้ยตามเกณฑ์สัดส่วนของเวลา ส่วนจำนวนรายได้จะเท่ากับอัตราดอกเบี้ยคูณด้วยจำนวนเงินต้นที่ค้างชำระตามระยะเวลาที่กู้ยืม
- เงินลงทุนระยะยาวที่เป็นเงินลงทุนในหลักทรัพย์ที่ไม่อยู่ในความต้องการของตลาด แสดงด้วยราคาทุน
- สหกรณ์ตีราคาวัสดุคงเหลือตามราคาทุน
- ค่าเสื่อมราคาอาคาร และอุปกรณ์ คำนวณโดยวิธีเส้นตรงในอัตราที่กำหนดไว้ในระเบียบนายทะเบียนสหกรณ์ว่าด้วยการบัญชีของสหกรณ์ พ.ศ. 2542 ทั้งนี้ยกเว้นที่ดิน
- ค่าซ่อมบำรุง ค่าซ่อมแซม รวมทั้งการซื้อมาเปลี่ยนแทนสำหรับสินทรัพย์รายการย่อย ๆ ถือเป็นค่าใช้จ่ายหักจากรายได้ การต่อเติมหรือเพิ่มเติมอาคารและอุปกรณ์รายใหญ่ ๆ ถือเป็นราคาทุนของสินทรัพย์
- เงินสดในงบกระแสเงินสด หมายถึง เงินสดในมือและเงินฝากธนาคารทุกประเภททั้งนี้รวมถึงเงินฝากธนาคารที่นำไปเป็นหลักค้ำประกันหนี้สินด้วย

2. เงินสดและเงินฝากธนาคาร ประกอบด้วย

	ปี 2558	ปี 2557
	บาท	บาท
เงินสดย่อย	10,000.00	10,000.00
เงินฝากธนาคาร		
กระแสรายวัน	40,902.29	92,860.02
ออมทรัพย์	10,659,734.49	5,816,347.28
รวม	10,710,636.78	5,919,207.30

สหกรณ์ได้ทำความตกลงกับธนาคาร ให้มีการโอนเงินจากบัญชีเงินฝากธนาคารประเภทออมทรัพย์ไปยังบัญชีเงินฝากประเภทกระแสรายวัน เมื่อมีการนำเช็คที่สหกรณ์ส่งจ่ายมาขึ้นเงินในแต่ละวัน

3. เงินให้กู้ยืม ประกอบด้วย

	ปี 2558		ปี 2557	
	บาท		บาท	
	ระยะสั้น	ระยะยาว	ระยะสั้น	ระยะยาว
เงินให้กู้ยืม - ปกติ				
ลูกหนี้เงินกู้ฉุกเฉิน	28,697,992.31	176,072,174.18	26,118,240.93	201,374,676.38
ลูกหนี้เงินกู้สามัญ	151,699,637.20	2,460,013,034.92	136,052,475.87	2,286,800,132.08
ลูกหนี้เงินกู้พิเศษ	5,813,978.98	41,514,451.37	7,248,020.82	44,670,178.41
ลูกหนี้เงินกู้ปรับปรุงโครงสร้างหนี้	574,136.09	14,968,542.28	0.00	0.00
รวมเงินให้กู้ยืม - ปกติ	186,785,744.58	2,692,568,202.75	169,418,737.62	2,532,844,986.87

อัตราดอกเบี้ยของลูกหนี้เงินให้กู้ยืมทุกประเภท อัตราร้อยละ 6.25 ต่อปี



4. ลูกหนี้อื่น ประกอบด้วย

	ปี 2558		ปี 2557	
	บาท		บาท	
	ระยะสั้น	ระยะยาว	ระยะสั้น	ระยะยาว
ลูกหนี้ตัวแทนหักส่งเงิน	327,935.79	0.00	465,165.42	0.00
ลูกหนี้ตามคำพิพากษา	0.00	0.00	51,616.74	0.00
ลูกหนี้เงินกู้ยืมสภาพ	284,687.01	2,673,519.37	158,043.00	1,969,288.21
รวม	612,622.80	2,673,519.37	674,825.16	1,969,288.21
หัก ค่าเผื่อหนี้สงสัยจะสูญ	0.00	0.00	51,616.74	0.00
ลูกหนี้อื่น	612,622.80	2,673,519.37	623,208.42	1,969,288.21

5. สินทรัพย์หมุนเวียนอื่น ประกอบด้วย

	ปี 2558	ปี 2557
	บาท	บาท
วัสดุคงเหลือ	194,554.99	105,821.55
ค่าเบี้ยประกันภัยจ่ายล่วงหน้า	6,904.11	6,904.11
ดอกเบี้ยลูกหนี้เงินกู้ยืมสภาพค้างรับ	10,896.73	0.00
รวม	212,355.83	112,725.66

6. เงินลงทุน ประกอบด้วย

	ปี 2558	ปี 2557
	บาท	บาท
	ราคาทุน	ราคาทุน
เงินลงทุนระยะยาว		
เงินลงทุนที่ไม่อยู่ในความต้องการของตลาด		
หุ้นชุมนุมสหกรณ์ออมทรัพย์แห่งประเทศไทย จำกัด	12,368,000.00	6,768,000.00
หุ้นบริษัทสหประกันชีวิต จำกัด	200,000.00	200,000.00
รวมเงินลงทุนระยะยาว	12,568,000.00	6,968,000.00

7. ที่ดิน อาคารและอุปกรณ์ - สุทธิ ประกอบด้วย

	ปี 2558	ปี 2557
	บาท	บาท
ที่ดิน	614,900.00	614,900.00
อาคารสำนักงาน	2,922,933.67	3,293,271.87
เครื่องใช้สำนักงาน	311,342.74	292,081.66
ที่ดิน อาคารและอุปกรณ์ - สุทธิ	3,849,176.41	4,200,253.53

8. เงินกู้ยืมระยะสั้น ประกอบด้วย

	ปี 2558	ปี 2557
	บาท	บาท
	ระยะสั้น	ระยะสั้น
ตัวสัญญาใช้เงินธนาคารกรุงไทย จำกัด	486,000,000.00	295,000,000.00
ตัวสัญญาใช้เงินธนาคารธนชาติ จำกัด	100,000,000.00	100,000,000.00
ตัวสัญญาใช้เงินธนาคารออมสิน	0.00	130,000,000.00
เงินกู้ยืมระยะสั้น-ชสอ. แห่งประเทศไทย จำกัด	0.00	31,047,006.85
รวม	586,000,000.00	556,047,006.85

สหกรณ์มีวงเงินเบิกเกินบัญชีธนาคารกรุงไทย จำกัด (มหาชน) สาขานครศรีธรรมราช จำนวน 10,000,000.00 บาท อัตราดอกเบี้ยร้อยละ MOR=7.375 โดยมีคณะกรรมการและผู้จัดการเป็นผู้ค้ำประกัน

สหกรณ์มีวงเงินตัวสัญญาใช้เงินธนาคารออมสิน จำกัด(มหาชน) สาขานครศรีธรรมราช จำนวน 130,000,000.00 บาท อัตราดอกเบี้ยร้อยละ 4.75 ต่อปี โดยมีคณะกรรมการและผู้จัดการเป็นผู้ค้ำประกัน

ณ วันที่ 31 ธันวาคม 2558 สหกรณ์ได้ออกตัวสัญญาใช้เงินกับธนาคารกรุงไทย จำกัด (มหาชน) สาขานครศรีธรรมราช จำนวน 6 ฉบับ เป็นเงิน 486,000,000.00 บาท มีรายละเอียด ดังนี้

ที่	ตัวสัญญาใช้เงินเลขที่	วันที่ครบกำหนด	จำนวนเงิน	อัตราดอกเบี้ยต่อปี	ผู้ค้ำประกัน
1	100073313744	27 มกราคม 59	100,000,000.00	4.40	คณะกรรมการและผู้จัดการ
2	100073636654	12 กุมภาพันธ์ 59	12,000,000.00	4.35	คณะกรรมการและผู้จัดการ
3	100073932453	26 มกราคม 59	12,000,000.00	4.30	คณะกรรมการและผู้จัดการ
4	100073939484	26 กุมภาพันธ์ 59	132,000,000.00	4.30	คณะกรรมการและผู้จัดการ
5	100074484180	25 มีนาคม 59	200,000,000.00	4.18	คณะกรรมการและผู้จัดการ
6	100074500070	25 มีนาคม 59	30,000,000.00	4.18	คณะกรรมการและผู้จัดการ
รวม			486,000,000.00		

ณ วันที่ 31 ธันวาคม 2558 สหกรณ์ได้ออกตัวสัญญาใช้เงินกับธนาคารธนชาติ จำกัด (มหาชน) สาขานครศรีธรรมราช เลขที่ 459/012/2558 จำนวน 100,000,000.00 บาท อัตราดอกเบี้ยร้อยละ 4.20 ต่อปี ครบกำหนดวันที่ 24 มีนาคม 2559 โดยมีคณะกรรมการและผู้จัดการเป็นผู้ค้ำประกัน

ระหว่างปีสหกรณ์กู้ยืมเงินจากชุมนุมสหกรณ์ออมทรัพย์แห่งประเทศไทย จำกัด จำนวน 280,000,000.00 บาท อัตราดอกเบี้ยร้อยละ 4.60 ต่อปี โดยมีคณะกรรมการและผู้จัดการเป็นหลักประกัน ณ วันที่ 31 ธันวาคม 2558 สหกรณ์ได้ชำระหนี้เรียบร้อยแล้ว

ปี 2557 สหกรณ์กู้ยืมเงินจากชุมนุมสหกรณ์ออมทรัพย์แห่งประเทศไทย จำกัด จำนวน 130,000,000.00 บาท อัตราดอกเบี้ยร้อยละ 4.60 ต่อปี โดยมีคณะกรรมการและผู้จัดการเป็นผู้ค้ำประกัน ณ วันที่ 31 ธันวาคม 2558 สหกรณ์ ได้ชำระหนี้เรียบร้อยแล้ว

9. เงินรับฝาก ประกอบด้วย

	ปี 2558	ปี 2557
	บาท	บาท
เงินรับฝาก - สมาชิก		
เงินรับฝากออมทรัพย์	5,830,605.67	6,435,939.88
เงินรับฝากออมทรัพย์พิเศษ	490,836,277.29	376,059,944.76
เงินรับฝากสะสมทรัพย์	49,542,029.53	47,723,479.58
เงินรับฝากประจำ	3,816,880.67	3,771,864.55
รวม	<u>550,025,793.16</u>	<u>433,991,228.77</u>
เงินรับฝาก - สหกรณ์อื่น		
เงินรับฝากออมทรัพย์	44,867,025.60	26,936,565.61
รวม	<u>44,867,025.60</u>	<u>26,936,565.61</u>
เงินรับฝาก - สมาคมฉาบปังกิจ		
เงินรับฝากออมทรัพย์	39,136.70	10,883.95
เงินรับฝากออมทรัพย์พิเศษ	3,452,889.17	1,360,077.17
รวม	<u>3,492,025.87</u>	<u>1,370,961.12</u>
รวมเงินรับฝาก	<u>598,384,844.63</u>	<u>462,298,755.50</u>

10. หนี้สินหมุนเวียนอื่น ประกอบด้วย

	ปี 2558	ปี 2557
	บาท	บาท
ดอกเบียจ่ายเงินกู้ยืมระยะสั้นค้างจ่าย	0.00	7,825.55
ดอกเบียจ่ายเงินกู้ยืมระยะปานกลางค้างจ่าย	0.00	33,974.08
เงินเฉลี่ยคืนตามส่วนธุรกิจค้างจ่าย	108,565.00	0.00
ดอกเบียตัวสัญญาใช้เงินค้างจ่าย	1,045,961.65	1,020,426.74
ดอกเบียจ่ายเงินฝากค้างจ่าย	5,736,643.64	5,529,914.71
ค่าตอบแทนผู้ตรวจสอบกิจการค้างจ่าย	75,000.00	60,000.00
ค่าธรรมเนียมการสอบบัญชีค้างจ่าย	55,000.00	55,000.00
ค่าตอบแทนที่ปรึกษาค้างจ่าย	35,000.00	32,000.00
ค่าธรรมเนียมชมรมเครือข่ายค้างจ่าย	390,700.00	363,900.00
ค่าตอบแทนเจ้าหน้าที่การเงินค้างจ่าย	3,858.00	0.00
เงินประกันสังคมรอนำส่ง	11,398.00	5,189.00
ค่าธรรมเนียมเงินกู้พิเศษค้างจ่าย	11,700.00	0.00
ภาษีหัก ณ ที่จ่าย	1,639.37	3,123.00
รวม	<u>7,475,465.66</u>	<u>7,111,353.08</u>

11. เงินกู้ยืมระยะปานกลาง ประกอบด้วย

	ปี 2558		ปี 2557	
	บาท		บาท	
	ภายใน 1 ปี	เกิน 1 ปี	ภายใน 1 ปี	เกิน 1 ปี
เงินกู้ยืม ชสอ.แห่งประเทศไทย จำกัด	0.00	0.00	43,334,400.00	79,443,200.00
รวม	0.00	0.00	43,334,400.00	79,443,200.00

ปี 2557 สหกรณ์กู้ยืมเงินจากชุมนุมสหกรณ์ออมทรัพย์แห่งประเทศไทย จำกัด จำนวน 130,000,000.00 บาท อัตราดอกเบี้ย ร้อยละ 5.05 ต่อปี ชำระคืน 36 งวด ๆ ละ 3,611,200.00 บาท วันเริ่มชำระหนี้ 28 พฤศจิกายน 2557 กำหนดชำระเสร็จสิ้นภายใน วันที่ 31 ตุลาคม 2560 โดยมีคณะกรรมการและผู้จัดการเป็นผู้ค้ำประกัน ณ วันที่ 31 ธันวาคม 2558 สหกรณ์ได้ชำระหนี้เรียบร้อยแล้ว

12. หนี้สินไม่หมุนเวียนอื่น ประกอบด้วย

	ปี 2558	ปี 2557
	บาท	บาท
เงินค้ำประกันสัญญา	0.00	11,760.00
สำรองบำเหน็จเจ้าหน้าที่	3,225,450.00	2,895,690.00
รวม	3,225,450.00	2,907,450.00

13. ทุนสะสมตามข้อบังคับ ระเบียบและอื่น ๆ ประกอบด้วย

	ปี 2558	ปี 2557
	บาท	บาท
ทุนสาธารณประโยชน์	145,410.93	98,909.93
ทุนศึกษาอบรมทางสหกรณ์	426,025.00	227,465.00
ทุนรักษาระดับอัตราเงินปันผล	525,637.42	486,687.42
ทุนเพื่อปรับปรุงสำนักงาน	187,430.00	119,270.00
ทุนสาธารณประโยชน์เพื่อสวัสดิการและคุ้มครองเสียชีวิต	0.00	10,704,523.00
ทุนส่งเสริมการศึกษาบุตรสมาชิก	240,500.00	210,000.00
ทุนสวัสดิการ	15,613,145.03	4,112,609.03
รวม	17,138,148.38	15,959,464.38

14. การตัดจำหน่ายหนี้สูญจากบัญชีลูกหนี้ของสหกรณ์

สหกรณ์ได้ตัดจำหน่ายหนี้สูญของลูกหนี้ตามคำพิพากษา จำนวน 1 ราย เป็นเงิน 51,616.74 บาท เป็นไปตามระเบียบ นายทะเบียนสหกรณ์ ซึ่งที่ประชุมใหญ่ได้อนุมัติเมื่อวันที่ 7 กุมภาพันธ์ 2558 การอนุมัติตัดจำหน่ายหนี้สูญเป็นเพียงการปฏิบัติ ทางบัญชีเท่านั้น มิได้เป็นการระงับซึ่งสิทธิเรียกร้องจากผู้รับผิดชอบต่อสหกรณ์แต่อย่างใด

15. การดำรงสินทรัพย์สภาพคล่องของสหกรณ์

สหกรณ์ได้ปฏิบัติตามกฎกระทรวงว่าด้วยการดำรงสินทรัพย์สภาพคล่องของสหกรณ์ พ.ศ. 2550 ซึ่งได้กำหนดอัตราการดำรงสินทรัพย์ สภาพคล่องของสหกรณ์ โดยต้องดำรงสินทรัพย์สภาพคล่องเฉลี่ยรายเดือนอัตราไม่ต่ำกว่าร้อยละ 1 ของยอดเงินรับฝากทั้งหมด

16. การดำรงสินทรัพย์สภาพคล่องของสหกรณ์

สหกรณ์ได้จัดประเภทบัญชีบางรายการในงบการเงิน สำหรับปีสิ้นสุดวันที่ 31 ธันวาคม 2557 ใหม่ เพื่อให้สอดคล้องกับรูปแบบ การแสดงรายการในงบการเงิน สำหรับปีสิ้นสุดวันที่ 31 ธันวาคม 2558 ซึ่งไม่มีผลกระทบต่อกำไรหรือทุนของสหกรณ์



สหกรณ์ออมทรัพย์สาธารณสุขจังหวัดนครศรีธรรมราช จำกัด

สินทรัพย์

ณ 31 ธันวาคม 2558 : 2,910.60 ล้านบาท

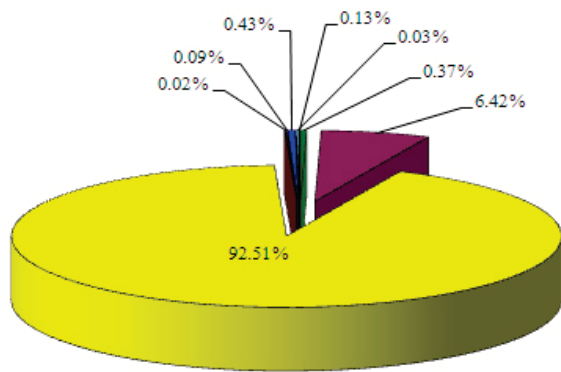

	ปี 2558		ปี 2557	
	ล้านบาท	ร้อยละ	ล้านบาท	ร้อยละ
1 เงินสดและเงินฝากธนาคาร	10.71	0.37	5.92	0.22
2 ลูกหนี้เงินกู้ระยะสั้น	186.79	6.42	169.42	6.22
3 ลูกหนี้เงินกู้ระยะยาว	2,692.57	92.51	2,532.84	93.03
4 ลูกหนี้ระยะสั้น	0.61	0.02	0.62	0.02
5 ลูกหนี้ระยะยาว	2.67	0.09	1.97	0.07
6 เงินลงทุนระยะยาว	12.57	0.43	6.97	0.26
7 ที่ดิน อาคาร และอุปกรณ์	3.85	0.13	4.20	0.15
8 อื่นๆ	0.83	0.03	0.71	0.03
	2,910.60	100.00	2,722.65	100.00

ที่มาของทุนดำเนินงาน

ณ 31 ธันวาคม 2558 : 2,910.60 ล้านบาท

หนี้สินและทุนของสหกรณ์

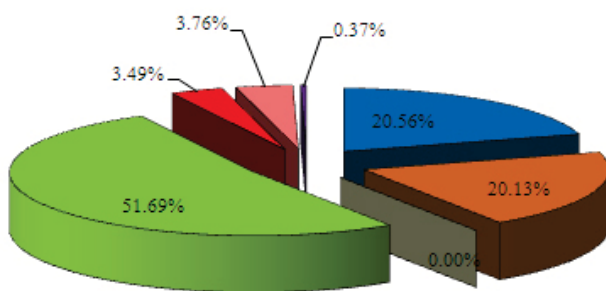

	ปี 2558		ปี 2557	
	ล้านบาท	ร้อยละ	ล้านบาท	ร้อยละ
1 เงินรับฝาก	598.38	20.56	462.30	16.98
2 เงินกู้ยืมระยะสั้น	586.00	20.13	599.38	22.01
3 เงินกู้ยืมระยะยาว	0.00	0.00	79.44	2.91
4 ทุนเรือนหุ้น	1,504.59	51.69	1,383.83	50.83
5 ทุนสำรองและทุนสะสม	101.46	3.49	90.31	3.32
6 ค่าไร้อุปโภคประจำปี	109.47	3.76	97.37	3.58
7 อื่นๆ	10.70	0.37	10.02	0.37
	2,910.60	100.00	2,722.65	100.00

(Handwritten signature)

เงินให้สมาชิกกู้ยืม

ณ 31 ธันวาคม 2558 : 2,879.35 ล้านบาท

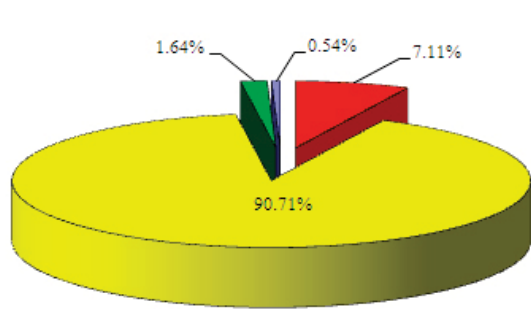

- 1 เงินกู้ฉุกเฉิน
- 2 เงินกู้สามัญ
- 3 เงินกู้พิเศษ
- 4 เงินกู้ปรับโครงสร้าง

ปี 2558		ปี 2557	
ล้านบาท	ร้อยละ	ล้านบาท	ร้อยละ
204.77	7.11	227.49	8.42
2,611.71	90.71	2,422.85	89.66
47.33	1.64	51.92	1.92
15.54	0.54	0.00	0.00
2,879.35	100.00	2,702.26	100.00

รายได้ปี 2558

จำแนกตามที่มา : 176.09 ล้านบาท

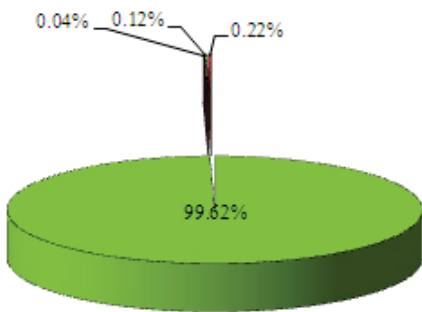

- 1 ดอกเบี้ยจากสมาชิก
- 2 ดอกเบี้ยเงินฝากธนาคาร
- 3 ผลตอบแทนจากการลงทุน
- 4 อื่นๆ

ปี 2558		ปี 2557	
ล้านบาท	ร้อยละ	ล้านบาท	ร้อยละ
175.42	99.62	163.27	99.25
0.08	0.04	0.68	0.41
0.21	0.12	0.06	0.04
0.38	0.22	0.49	0.30
176.09	100.00	164.50	100.00

ค่าใช้จ่าย

66.62 ล้านบาท

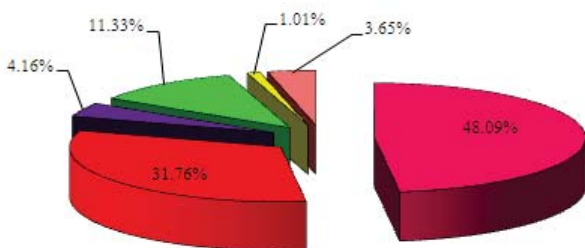

- 1 ดอกเบี้ยจ่ายเงินกู้
- 2 ดอกเบี้ยจ่ายเงินรับฝาก
- 3 ค่าใช้จ่ายเจ้าหน้าที่
- 4 ค่าใช้จ่ายเกี่ยวกับสมาชิก
- 5 ค่าใช้จ่ายเกี่ยวกับอาคารสถานที่
- 6 ค่าใช้จ่ายดำเนินงานอื่น ๆ

ปี 2558		ปี 2557	
ล้านบาท	ร้อยละ	ล้านบาท	ร้อยละ
32.04	48.09	40.23	59.93
21.16	31.76	14.8	22.05
2.77	4.16	2.65	3.95
7.55	11.33	6.73	10.03
0.67	1.01	0.78	1.16
2.43	3.65	1.94	2.89
66.62	100.00	67.13	100.00

อัตราส่วนสำคัญของสหกรณ์ออมทรัพย์สาธารณสุขจังหวัดนครศรีธรรมราช จำกัด
เปรียบเทียบกับอัตราส่วนสหกรณ์ออมทรัพย์อื่นเฉลี่ยโดยรวม
สำหรับปีสิ้นสุดวันที่ 31 ธันวาคม 2558

รายการ	หน่วย	อัตราส่วนสาธารณสุข จ.นครศรี จำกัด		อัตราส่วนสหกรณ์ ออมทรัพย์เฉลี่ย ขนาดใหญ่	ระดับกลุ่มเทียบเคียง		
		ปีปัจจุบัน	ปีก่อน		ดี	พอใช้	ปรับปรุง
1.ด้านความเพียงพอของเงินทุนต่อความเสี่ยง							
1.1 อัตราส่วนหนี้สินต่อทุน	เท่า	0.70	0.73	1.07	✓		
1.2 อัตราส่วนทุนสำรองต่อสินทรัพย์	เท่า	0.03	0.03	0.04		✓	
1.3 อัตราการเติบโตของทุนสหกรณ์	ร้อยละ	9.16	9.82	11.50			✓
1.4 อัตราการเติบโตของหนี้	ร้อยละ	3.82	1.89	19.63	✓		
1.5 อัตราผลตอบแทนต่อส่วนของผู้ถือหุ้น	ร้อยละ	6.66	6.49	7.07		✓	
2. ด้านคุณภาพของสินทรัพย์							
2.1 อัตราหมุนของสินทรัพย์	รอบ	0.06	0.06	0.05	✓		
2.2 อัตราผลตอบแทนต่อสินทรัพย์	ร้อยละ	3.89	3.69	3.47	✓		
2.3 อัตราการเติบโตของสินทรัพย์	ร้อยละ	6.90	6.32	15.55			✓
3. ด้านขีดความสามารถในการบริหาร							
อัตราการใช้เงินของธุรกิจ	ร้อยละ	(8.57)	17.59	10.57			✓
4. ด้านการทำกำไร							
4.1 กำไรต่อสมาชิก	บาท	26,531.96	25,238.47	17,991.56	✓		
4.2 เงินออมต่อสมาชิก	บาท	497,966.88	471,181.87	388,730.10	✓		
4.3 หนี้สินต่อสมาชิก	บาท	698,002.77	700,580.87	425,459.31			✓
4.4 อัตราค่าใช้จ่ายดำเนินงานต่อกำไรก่อนหัก ค่าใช้จ่ายดำเนินงาน	ร้อยละ	10.91	11.06	16.52	✓		
4.5 อัตราการเติบโตของทุนสำรอง	ร้อยละ	13.41	14.64	11.59	✓		
4.6 อัตราการเติบโตของทุนสะสมอื่น	ร้อยละ	7.39	10.87	6.84	✓		
4.7 อัตราการเติบโตของกำไรสุทธิ	ร้อยละ	12.43	4.27	9.84	✓		
4.8 อัตรากำไรสุทธิ	ร้อยละ	62.30	59.22	59.56	✓		
5. ด้านสภาพคล่อง							
อัตราส่วนทุนหมุนเวียน	เท่า	0.17	0.17	0.41			✓

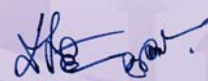

รายงานผลการประเมินชั้นคุณภาพการควบคุมภายใน
สหกรณ์ออมทรัพย์สาธารณสุขจังหวัดนครศรีธรรมราช จำกัด
สำหรับปีสิ้นสุดวันที่ 31 ธันวาคม 2558

	ระดับชั้นคุณภาพ
ส่วนที่ 1 สภาพแวดล้อมการควบคุม	ดีมาก
ส่วนที่ 2 ความเสี่ยงและกิจกรรมควบคุม	ดีมาก
ด้านการเงินการบัญชี	ดีมาก
ธุรกิจสินเชื่อ	ดีมาก
ธุรกิจเงินรับฝาก	ดีมาก
เงินลงทุนในหลักกทรัพย์	ดีมาก
ที่ดิน อาคารและอุปกรณ์	ดีมาก
เจ้าหน้าที่เงินกู้	ดีมาก
สมาชิกและทุนเรือนหุ้น	ดีมาก
ส่วนที่ 3 ระบบข้อมูลสารสนเทศ และการสื่อสาร	ดีมาก
ส่วนที่ 4 ระบบการติดตามและประเมินผล	ดีมาก
สรุปการประเมินจัดชั้นคุณภาพ	ดีมาก

โดย นายมีชัย มิดรารมย์ ผู้สอบบัญชี ภาคเอกชน

14 มกราคม 2559



จึงนำเรียนที่ประชุมเพื่อพิจารณา

ที่ประชุม

มติที่ประชุม

4.4 เรื่องพิจารณาจัดสรรกำไรสุทธิประจำปี 2558

ที่ประชุมคณะกรรมการดำเนินการชุดที่ 34 ครั้งที่ 13/2558 วันที่ 15 มกราคม 2559 ได้พิจารณาจัดสรรกำไรสุทธิ ตามมาตรา 60 แห่งพระราชบัญญัติสหกรณ์ พ.ศ. 2542 และแก้ไขฉบับที่ 2 พ.ศ. 2553 มีผลบังคับใช้ตั้งแต่ 22 เมษายน 2553 และข้อบังคับของสหกรณ์

ข้อ 27 การจัดสรรกำไรสุทธิตามพระราชบัญญัติสหกรณ์ พ.ศ. 2542 และแก้ไข ฉบับที่ 2 พ.ศ. 2553 มีผลบังคับใช้ตั้งแต่ 22 เมษายน 2553

จัดสรรเป็นทุนสำรองไม่น้อยกว่าร้อยละสิบของกำไรสุทธิ

จัดสรรเป็นค่าบำรุงสันนิบาตสหกรณ์แห่งประเทศไทยไม่เกินร้อยละห้าของกำไรสุทธิ แต่ต้องไม่เกินอัตราที่คณะกรรมการพัฒนาสหกรณ์แห่งชาติกำหนด (อัตราร้อยละห้าแต่ไม่เกินหนึ่งหมื่นบาท) ที่เหลือจัดสรรตามข้อบังคับ

จ่ายเป็นเงินปันผลตามหุ้นที่ชำระแล้วไม่เกินอัตราที่กำหนดในกฎกระทรวง (ไม่เกินร้อยละสิบ)

จ่ายเป็นเงินเฉลี่ยคืนให้แก่สมาชิกตามส่วนธุรกิจ

จ่ายเป็นเงินโบนัสกรรมการ และเจ้าหน้าที่ไม่เกินร้อยละสิบของกำไรสุทธิ

จ่ายเป็นทุนสะสมไว้ ตามที่กำหนดไว้ในข้อบังคับ

เพื่อนำเสนอให้ที่ประชุมใหญ่พิจารณาอนุมัติการจัดสรรกำไรสุทธิประจำปี 2558

การจัดสรรกำไรสุทธิ	ยอดคงเหลือ 31 ธ.ค. 58	ปี 2558		ปี 2557	
		บาท	%	บาท	%
กำไรสุทธิ		109,470,875.57	100.00%	97,370,035.35	100.00%
1. ทุนสำรองไม่น้อยกว่าร้อยละ 10 ของกำไรสุทธิ	84,320,397.96	11,946,584.57	10.91%	9,971,824.35	10.24%
2. ค่าบำรุงสันนิบาตสหกรณ์แห่งประเทศไทย	-	10,000.00	0.01%	10,000.00	0.01%
3. เงินปันผลตามหุ้น (ปี 2558 ร้อยละ 5.30)	-	75,268,200.00	68.76%	67,654,028.00	69.48%
4. เงินเฉลี่ยคืนตามส่วนธุรกิจ (ปี 2558 ร้อยละ 8.50)	-	14,869,823.00	13.58%	13,413,772.00	13.78%
5. โบนัสกรรมการและเจ้าหน้าที่ (ไม่เกินร้อยละ 10)	-	1,476,268.00	1.35%	1,362,146.00	1.40%
6. ทุนสะสมตามข้อบังคับ					
6.1 ทุนสาธารณประโยชน์ไม่เกินร้อยละ 10 ของกำไรสุทธิ	145,410.93	405,000.00	0.37%	360,270.00	0.37%
6.2 ทุนรักษาระดับเงินปันผล ไม่เกินร้อยละ 2	525,637.42	43,780.00	0.04%	38,950.00	0.04%
6.3 ทุนศึกษาอบรม ไม่เกินร้อยละ 10 ของกำไรสุทธิ	426,025.00	306,500.00	0.28%	272,640.00	0.28%
6.4 ทุนปรับปรุงสำนักงาน	187,430.00	76,620.00	0.07%	68,160.00	0.07%
6.5 ทุนสวัสดิการ	15,613,145.03	4,828,100.00	4.41%	4,004,245.00	4.11%
6.6 ทุนส่งเสริมการศึกษาบุตร	240,500.00	240,000.00	0.22%	214,000.00	0.22%
รวม	101,458,546.34	109,470,875.57	100.00%	97,370,035.35	100.00%

หลักเกณฑ์การจัดสรรกำไรสุทธิประจำปี 2558 ดังนี้

การจัดสรรกำไรสุทธิ	ร้อยละ		
	ปี 2558	ปี 2557	เพิ่มขึ้น(ลดลง)
1. เป็นของสมาชิกคิดเป็นร้อยละของกำไรสุทธิ			
1.1 เงินปันผลตามหุ้น	68.76	69.48	(0.72)
1.2 เงินเฉลี่ยคืนตามส่วนธุรกิจ	13.58	13.78	(0.20)
รวม	82.34	83.26	(0.92)
2. เป็นผลประโยชน์แก่สมาชิกคิดเป็นร้อยละของกำไรสุทธิ			
2.1 ทุนสำรอง	10.91	10.24	0.67
2.2 ทุนรักษาระดับเงินปันผล	0.04	0.04	0.00
2.3 ทุนสาธารณประโยชน์	0.37	0.37	0.00
2.4 ทุนศึกษาอบรม	0.28	0.28	0.00
2.5 ทุนสวัสดิการ	4.41	4.11	0.30
2.6 ทุนส่งเสริมการศึกษาบุตร	0.22	0.22	0.00
รวม	16.23	15.26	0.97
3. เป็นของกรรมการและเจ้าหน้าที่คิดเป็นร้อยละของกำไรสุทธิ	1.35	1.40	(0.05)
4. เป็นค่าบำรุงสันนิบาตสหกรณ์คิดเป็นร้อยละของกำไรสุทธิ	0.01	0.01	0.00
5. เป็นค่าปรับปรุงสำนักงานคิดเป็นร้อยละของกำไรสุทธิ	0.07	0.07	0.00
	100.00	100.00	

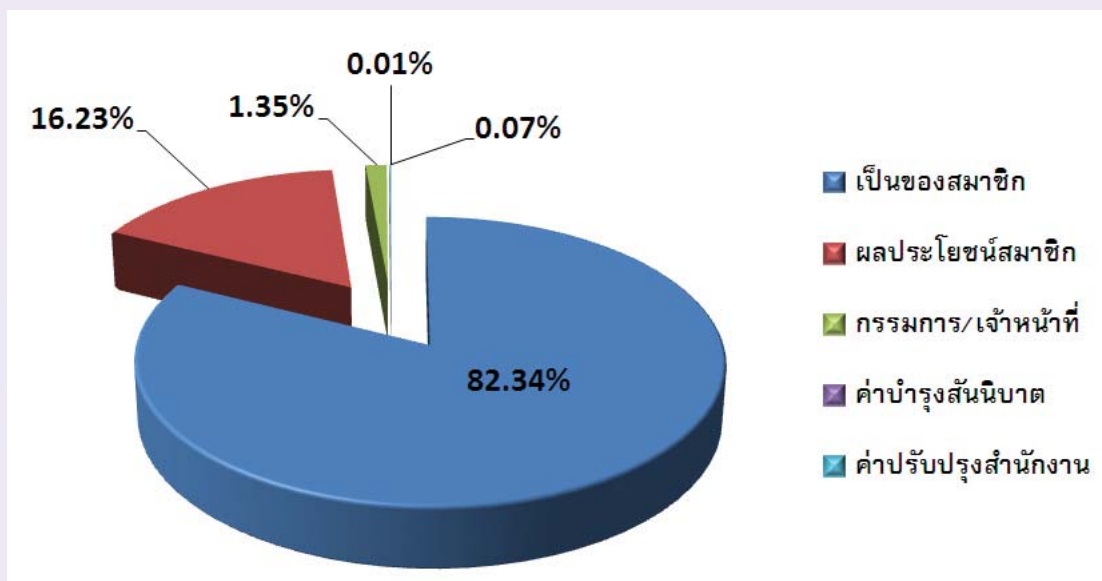

จึงนำเรียนที่ประชุมเพื่อพิจารณา

ที่ประชุม

.....

.....

มติที่ประชุม

.....

.....

.....

4.5 เรื่องพิจารณาจ่ายเงินเฉลี่ยคืน เนื่องจากผิดนัดชำระหนี้

ตามข้อบังคับหมวดที่ 4 การดำเนินงาน ข้อที่ 27 การจัดสรรกำไรสุทธิประจำปี (2) เป็นเงินเฉลี่ยคืนให้แก่สมาชิก ตามส่วนธุรกิจที่สมาชิกได้ทำไว้กับสหกรณ์ในระหว่างปี เว้นแต่สมาชิกที่ผิดนัดการส่งเงินงวดชำระหนี้ไม่ว่าต้นเงินหรือดอกเบี้ยในปีใด มิให้ได้รับเงินเฉลี่ยคืนสำหรับปีนั้น

4.5.1 สมาชิกผิดนัดชำระหนี้ ประจำปี 2558 มีดังนี้

- สมาชิกชำระหนี้หลังวันที่ 10 ของเดือน (ชำระหมดแล้ว)

ลำดับ	ชื่อ - สกุล	เลขทะเบียน	สังกัด/หน่วย	ดอกเบี่ยสะสม	เฉลี่ยคืนร้อยละ 8.50	หมายเหตุ	ผิดนัดชำระหนี้
1	นายศุภชัย อวุธเพชร	2322	บำเหน็จ	12,320.55	1,047.00	เกษียณอายุราชการรับเงินบำเหน็จ โอนเงินเข้าบัญชีสหกรณ์	1 งวด
2	นางสาววิตร บุรีรัตน์	1559	กรมบัญชีกลาง	124,207.43	10,558.00	เกษียณอายุราชการรับเงินเดือนกรมบัญชีกลาง โอนเงินเข้าบัญชีสหกรณ์	1 งวด
3	นางสายหยุด วิลาศ	2121	กรมบัญชีกลาง	11,675.25	992.00	เกษียณอายุราชการยังไม่ได้รับเงินเดือน โอนเงินเข้าบัญชีสหกรณ์	1 งวด
4	นางแจ่มศรี บุญสิทธิ์	3949	บำเหน็จ	37,783.04	3,212.00	รับเงินเดือนหลังหักตัดตรง โอนเงินเข้าบัญชีสหกรณ์ ปัจจุบันรับเงินเดือน สสอ.ทุ่งสง	2 งวด
5	นางสาวอรอรณ อยู่จำ	5011	รพ.ร่อนพิบูลย์	18,193.86	1,546.00	การเงินไม่หักเงินเดือน โอนย้ายไปเป็นข้าราชการ	1 งวด
6	นางสาวลีลาวดี สมวงศ์	4975	สสอ.ทุ่งใหญ่	42,887.35	3,645.00	การเงินไม่หักเงินเดือน โอนย้ายไปเป็นข้าราชการ	1 งวด
7	นายบุญเชิด สมพรหม	477	กรมบัญชีกลาง	75,361.14	6,406.00	ลาออกจากราชการ ยังไม่ได้รับเงินเดือน โอนเงินเข้าบัญชีสหกรณ์	4 งวด
8	นายธานินทร์ แสงศรี	3340	กรมบัญชีกลาง	52,811.76	4,489.00	ลาออกจากราชการ ยังไม่ได้รับเงินเดือน โอนเงินเข้าบัญชีสหกรณ์	3 งวด
9	นางวาที จุติยนต์	3524	กรมบัญชีกลาง	129,783.19	11,032.00	ลาออกจากราชการ ยังไม่ได้รับเงินเดือน โอนเงินเข้าบัญชีสหกรณ์	1 งวด
10	นางสาวประไพพิศ พัฒนกิจ	2747	กรมบัญชีกลาง	71,880.10	6,110.00	ลาออกจากราชการ ยังไม่ได้รับเงินเดือน โอนเงินเข้าบัญชีสหกรณ์	1 งวด
11	นางสาวชนม เรืองศิริยุ	5168	พจน.ราชการ สสจ.	17,922.66	1,523.00	การเงินไม่หักเงินเดือน โอนเงินเข้าบัญชีสหกรณ์	1 งวด
12	นายภิรมย์ ยมราช	1710	กรมบัญชีกลาง	24,270.97	2,063.00	เกษียณอายุราชการ ยังไม่ได้รับเงินเดือน โอนเงินเข้าบัญชีสหกรณ์	1 งวด
13	นางขวัญเรือน จงประเสริฐ	1438	กรมบัญชีกลาง	17,016.40	1,446.00	ลาออกจากราชการ ยังไม่ได้รับเงินเดือน โอนเงินเข้าบัญชีสหกรณ์	1 งวด
14	นางสาวสาคร จารณะ	4719	รพ.สิชล	15,963.13	1,357.00	การเงินไม่หักเงินเดือน โอนย้ายไปเป็นข้าราชการ	1 งวด
15	นางฉวีพรรณ วัชรินทร์	1261	กรมบัญชีกลาง	116,529.02	9,905.00	ลาออกจากราชการ เงินเดือนไม่พอหักชำระได้บางส่วน ชำระหนี้ในฐานะผู้ค้ำประกัน	2 งวด
16	นายพิทักษ์ มัชฌิมวงศ์	1237	กรมบัญชีกลาง	30,004.02	2,550.00	ลาออกจากราชการ เงินเดือนไม่พอหักชำระได้บางส่วน ชำระหนี้ในฐานะผู้ค้ำประกัน	2 งวด
			รวม		67,881.00		

- สมาชิกชำระหนี้ได้บางส่วน (ปรับโครงสร้างหนี้แล้ว)

ลำดับ	ชื่อ - สกุล	เลขทะเบียน	สังกัด/หน่วย	ดอกเบี้ยสะสม	เฉลี่ยคืน ร้อยละ 8.50	หมายเหตุ
1	นางจรรย์รัตน์ น้าเยื้อง	1516	กรมบัญชีกลาง	127,450.60	10,833.00	ลาออกจากราชการ เงินเดือนไม่พอหักชำระได้บางส่วน
2	นางกอบปรกมล ศรีภิรมย์	2036	กรมบัญชีกลาง	137,842.62	11,171.00	ลาออกจากราชการ เงินเดือนไม่พอหักชำระได้บางส่วน
3	นางสาวอรุณช กุลบุญย์	891	กรมอนามัย	77,980.84	6,628.00	ลาออกจากราชการ เงินเดือนไม่พอหักชำระได้บางส่วน
4	นางนัฐชฌมัย ชูทอง	2822	กรมบัญชีกลาง	132,214.95	11,238.00	ลาออกจากราชการ เงินเดือนไม่พอหักชำระได้บางส่วน
5	นางชญาดา วิชัยดิษฐ์	3811	กรมบัญชีกลาง	122,522.85	10,414.00	ลาออกจากราชการ เงินเดือนไม่พอหักชำระได้บางส่วน
รวม					50,830.00	

- สมาชิกค้างชำระหนี้เดือน พฤศจิกายน และ ธันวาคม 2558

ลำดับ	ชื่อ - สกุล	เลขทะเบียน	สังกัด/หน่วย	ดอกเบี้ยสะสม	เฉลี่ยคืน ร้อยละ 8.50	หมายเหตุ	ค้างชำระ หนี้
1	นายวิรัตน์ กังม่ง	294	บำเหน็จ	84,577.94	7,189.00	ลาออกจากราชการรอรับเงินบำเหน็จส่งหนังสือแจ้งผู้กู้ค่าแล้ว	1 งวด
2	นางพนารัตน์ ช่วยบำรุง	1533	กรมบัญชีกลาง	133,560.88	11,353.00	ลาออกจากราชการชำระได้บางส่วน เดือนธันวาคมเรียกเก็บเงินในเดือน	1 งวด
3	นางกานดากร ทิศสุวรรณ	267	บำเหน็จ	28,036.78	2,383.00	เกษียณอายุราชการรับเงินบำเหน็จโอนเข้าบัญชีสหกรณ์ได้ตามหนี้แล้ว	1 งวด
4	นางสาววิภาวรรณ ก็กมาศ	5450	พทส.รพ.ท่าศาลา	10,082.64	857.00	ย้ายไปเป็นข้าราชการกรมตำรวจส่งหนังสือแจ้งผู้กู้ค่าแล้ว	2 งวด
รวม					21,782.00		

4.5.2 สมาชิกผิดนัดชำระหนี้ ประจำปี 2557 มีดังนี้
- สมาชิกชำระหนี้หลังวันที่ 10 ของเดือน (ชำระหมดแล้ว)

ลำดับ	ชื่อ - สกุล	เลขทะเบียน	สังกัด/หน่วย	ดอกเบี้ยสะสม	เฉลี่ยคืน ร้อยละ 8.25	หมายเหตุ
1	นางสาววรรณตรี แอนฟ้า	4369	รพ.ชนอม	106,486.11	8,785.00	การเงินไม่หักเงินเดือน
2	นางวรรณภา กุมารจันทร์	978	บำเหน็จ	43,364.00	3,578.00	ย้ายสถานที่ปฏิบัติงาน
3	นายสาวิตร บุรีรัตน์	1559	กรมบัญชีกลาง	133,951.81	11,051.00	เกษียณอายุราชการ
4	นางสุรีย์ รัตนเสวี	607	สสจ.นศ.	140,032.04	11,553.00	การเงินไม่หักเงินเดือน
5	นางวรรณนิ ดาร์กำษ์	260	กรมบัญชีกลาง	38,740.07	3,196.00	ลาออกจากราชการ เงินเดือนไม่พอหักชำระได้บางส่วน
6	นางแจ่มศรี บุญสิทธิ์	3949	สสอ.ทุ่งสง	40,213.51	3,318.00	ย้ายสถานที่ปฏิบัติงาน
	รวม				41,481.00	

- สมาชิกชำระหนี้ได้บางส่วน (ชำระหมดแล้ว)

ลำดับ	ชื่อ - สกุล	เลขทะเบียน	สังกัด/หน่วย	ดอกเบี้ยสะสม	เฉลี่ยคืน ร้อยละ 8.25	หมายเหตุ
1	นายโอภาส ย่อมละเอียด	136	กรมบัญชีกลาง	28,543.36	2,355.00	เกษียณอายุราชการ
2	นางพนารัตน์ ช่วยบำรุง	1533	กรมบัญชีกลาง	135,746.33	11,199.00	ลาออกจากราชการ เงินเดือนไม่พอหักชำระได้บางส่วน
3	นางธัญชรินทร์ วิสุขนนทวัชร	1261	กรมบัญชีกลาง	113,565.16	9,369.00	ลาออกจากราชการ เงินเดือนไม่พอหักชำระได้บางส่วน ชำระหนี้ในฐานะผู้ค้าประกัน
4	นางจารีรัตน์ น้ำเอื้อง	1516	กรมบัญชีกลาง	155,631.04	12,840.00	ลาออกจากราชการ เงินเดือนไม่พอหักชำระได้บางส่วน
5	นางกมลพรกมล ศรีภิรมย์	2036	กรมบัญชีกลาง	165,066.09	13,618.00	ลาออกจากราชการ เงินเดือนไม่พอหักชำระได้บางส่วน
6	นางสาวอรุณฯ กุลบุลย์	891	บำเหน็จ	91,465.28	7,546.00	ลาออกจากราชการ เงินเดือนไม่พอหักชำระได้บางส่วน
7	นางยุวดี สิทธิฤทัย	1144	สสอ.ลานสกา	123,109.17	10,157.00	เงินเดือนไม่พอหักชำระได้บางส่วน ชำระหนี้ในฐานะผู้ค้าประกัน
	รวม				67,084.00	

4.6 เรื่องพิจารณาอนุมัติแผนงานและงบประมาณรายได้ – รายจ่ายประจำปี 2559

ที่ประชุมคณะกรรมการดำเนินการ ชุดที่ 34 ครั้งที่ 13/2558 วันที่ 15 มกราคม 2559 ได้ พิจารณาแผนงานและงบประมาณรายได้ – รายจ่าย ประจำปี 2559 เพื่อให้ที่ประชุมใหญ่พิจารณาอนุมัติตามข้อบังคับของสภกรณ์ ข้อ 71 (7) ซึ่งมีรายละเอียดดังนี้

แผนงาน

รายการ	ปี 2558					ปี 2559 ประมาณการ
	แผนงาน	ผลการดำเนินงาน	ผลการดำเนินงาน			
			ตาม แผนงาน คิดเป็น ร้อยละ	สูงกว่า (ต่ำกว่า) แผนงาน คิดเป็นจำนวนเงิน	สูงกว่า (ต่ำกว่า) แผนงาน คิดเป็น ร้อยละ	
1. รับสมาชิกและสมาชิกสมทบ						
1.1 สมาชิก	200.00	293	146.50	93	46.50	300
1.2 สมาชิกสมทบ	50.00	35	70.00	(15)	(30.00)	50
รวม	250.00	328	131.20	78	31.20	350
2. รับทุนเรือนหุ้น	150,000,000.00	154,228,785.00	102.82	4,228,785.00	2.82	155,000,000.00
3. รับเงินฝากจากสมาชิก สภกรณ์อื่นและสมาคม	450,000,000.00	516,459,987.85	114.77	66,459,987.85	14.77	520,000,000.00
4. จ่ายเงินกู้	1,300,000,000.00	1,004,455,296.42	77.27	(295,544,703.58)	(22.73)	1,200,000,000.00
5. รายได้	179,095,000.00	176,091,656.66	98.32	(3,003,343.34)	(1.68)	184,069,000.00
6. ค่าใช้จ่ายสุทธิ	75,095,000.00	66,620,781.09	88.72	(8,474,218.91)	(11.28)	76,617,186.00
7. กำไรสุทธิ	104,000,000.00	109,470,875.57	105.26	5,470,875.57	5.26	107,451,814.00

ประมาณรายได้

รายการ	ปี 2558					ปี 2559 ประมาณการ
	แผนงาน	ผลการดำเนินงาน	ผลการดำเนินงาน			
			ตาม แผนงาน คิดเป็น ร้อยละ	สูงกว่า (ต่ำกว่า) แผนงาน คิดเป็นจำนวนเงิน	สูงกว่า (ต่ำกว่า) แผนงาน คิดเป็น ร้อยละ	
5. รายได้						
5.1 รายได้ดอกเบี้ยและผลตอบแทนจากการลงทุน						
5.1.1 ดอกเบี้ยรับเงินให้กู้	178,587,300.00	175,422,851.88	98.23	(3,164,448.12)	(1.77)	183,200,000.00
5.1.2 ดอกเบี้ยรับเงินฝาก	50,000.00	75,361.04	150.72	25,361.04	50.72	70,000.00
5.1.3 ผลตอบแทนจากเงินลงทุน	193,000.00	210,528.88	109.08	17,528.88	9.08	550,000.00
รวม	178,830,300.00	175,708,741.80	98.25	(3,121,558.20)	(1.75)	183,820,000.00
5.2 รายได้ที่มีไขดอกเบี้ย						
5.2.1 รายได้ค่าธรรมเนียมแรกเข้า	30,000.00	36,400.00	121.33	6,400.00	21.33	40,000.00
5.2.2 เงินเฉลี่ยคืนตามส่วนธุรกิจจากชสอ.	220,000.00	227,505.20	103.41	7,505.20	3.41	189,000.00
5.2.3 ดอกเบี้ยลูกหนี้เงินกู้พ้นสภาพ	0.00	100,705.53	0.00	100,705.53	0.00	0.00
5.2.4 รายได้อื่นๆ	14,700.00	18,304.13	124.52	3,604.13	24.52	20,000.00
รวม	264,700.00	382,914.86	144.66	118,214.86	44.66	249,000.00
รายได้รวม	179,095,000.00	176,091,656.66	98.32	(3,003,343.34)	(1.68)	184,069,000.00

หมายเหตุ

5.1 รายได้ดอกเบี้ยและผลตอบแทนจากการลงทุน

5.1.1 ดอกเบี้ยรับเงินให้กู้ จำนวนอัตราดอกเบี้ยเงินให้กู้แก่สมาชิกเป็นร้อยละ 6.00

5.1.2 ดอกเบี้ยรับเงินฝาก

5.1.3 ผลตอบแทนจากเงินลงทุนการถือหุ้นชสอ.

5.2 รายได้ที่มีใช้ดอกเบี้ย

5.2.2 ค่าธรรมเนียมแรกเข้าจากการประมาณรับสมาชิกเพิ่ม 300 คน สมาชิกสมทบ 50 คน

5.2.4 เงินเฉลี่ยคืนตามส่วนธุรกิจที่สหกรณ์จ่ายดอกเบี้ยเงินกู้ ชสอ.

ประมาณรายจ่าย

รายการ	ปี 2558					ปี 2559 ประมาณการ
	แผนงาน	ผลการดำเนินงาน	ผลการดำเนินงาน			
			ตาม แผนงาน คิดเป็น ร้อยละ	สูงกว่า (ต่ำกว่า) แผนงาน คิดเป็นจำนวนเงิน	สูงกว่า (ต่ำกว่า) แผนงาน คิดเป็น ร้อยละ	
6. ค่าใช้จ่าย						
6.1 ค่าใช้จ่ายดอกเบี้ยและการลงทุน	58,896,780.00	53,207,731.14	90.34	(5,689,048.86)	(9.66)	59,000,000.00
6.2 ค่าใช้จ่ายเกี่ยวกับเจ้าหน้าที่	3,757,000.00	2,768,554.00	73.69	(988,446.00)	(26.31)	3,991,570.00
6.3 ค่าใช้จ่ายเกี่ยวกับอาคารสถานที่และอุปกรณ์	1,019,920.00	665,237.12	65.22	(354,682.88)	(34.78)	1,604,136.00
6.4 ค่าใช้จ่ายเกี่ยวกับสมาชิก	7,750,500.00	7,548,541.00	97.39	(201,959.00)	(2.61)	8,332,000.00
6.5 ค่าใช้จ่ายดำเนินงานอื่น	3,670,800.00	2,430,717.83	66.22	(1,240,082.17)	(33.78)	3,689,480.00
รวม	75,095,000.00	66,620,781.09	88.72	(8,474,218.91)	(11.28)	76,617,186.00

รายการ	ปี 2558					ปี 2559 ประมาณการ
	แผนงาน	ผลการดำเนินงาน	ผลการดำเนินงาน			
			ตาม แผนงาน คิดเป็น ร้อยละ	สูงกว่า (ต่ำกว่า) แผนงาน คิดเป็นจำนวนเงิน	สูงกว่า (ต่ำกว่า) แผนงาน คิดเป็น ร้อยละ	
6.1 ค่าใช้จ่ายดอกเบี้ยและการลงทุน						
6.1.1 ดอกเบี้ยจ่ายเงินรับฝาก	21,000,000.00	21,164,799.05	100.78	164,799.05	0.78	27,000,000.00
6.1.2 ดอกเบี้ยจ่ายเงินกู้ยืม	37,896,780.00	32,042,932.09	84.55	(5,853,847.91)	(15.45)	32,000,000.00
รวม	58,896,780.00	53,207,731.14	90.34	(5,689,048.86)	(9.66)	59,000,000.00

หมายเหตุ

6.1 ค่าใช้จ่ายดอกเบี้ยและเงินลงทุน

6.1.1 จ่ายดอกเบี้ยเงินรับฝาก

6.1.2 จ่ายดอกเบี้ยเงินกู้ยืมสถาบันการเงินอื่น

รายการ	ปี 2558					ปี 2559 ประมาณการ
	แผนงาน	ผลการดำเนินงาน	ผลการดำเนินงาน			
			ตาม แผนงาน คิดเป็น ร้อยละ	สูงกว่า (ต่ำกว่า) แผนงาน คิดเป็นจำนวนเงิน	สูงกว่า (ต่ำกว่า) แผนงาน คิดเป็น ร้อยละ	
6.2 ค่าใช้จ่ายเกี่ยวกับเจ้าหน้าที่			-			
6.2.1 เงินเดือน	2,900,000.00	2,327,674.00	80.26	(572,326.00)	(19.74)	3,206,450.00
6.2.2 บำเหน็จเจ้าหน้าที่	705,000.00	329,760.00	46.77	(375,240.00)	(53.23)	602,120.00
6.2.3 ค่าล่วงเวลา	20,000.00	19,500.00	97.50	(500.00)	(2.50)	20,000.00
6.2.4 เงินสมทบประกันสังคม	72,000.00	72,100.00	100.14	100.00	0.14	73,000.00
6.2.5 ค่าการศึกษาบุตรเจ้าหน้าที่	30,000.00	17,220.00	57.40	(12,780.00)	(42.60)	30,000.00
6.2.6 ค่ารักษาพยาบาล	30,000.00	2,300.00	7.67	(27,700.00)	(92.33)	30,000.00
6.2.7 ค่าพัฒนาภาพลักษณ์บุคลากรเพื่องานบริการ	-	-		-		30,000.00
รวม	3,757,000.00	2,768,554.00	73.69	(988,446.00)	(26.31)	3,991,570.00

หมายเหตุ

6.2 ค่าใช้จ่ายเกี่ยวกับเจ้าหน้าที่

6.2.1 เงินเดือนเจ้าหน้าที่จำนวน 9 คน และสำรองเพื่อปรับเงินเดือนระหว่างปี

- รับเจ้าหน้าที่ตำแหน่งนิติกรเพิ่มจำนวน 1 อัตรา จ่ายเงินเดือนปีละ 180,000.00 บาท

6.2.6 ค่ารักษาพยาบาลเบิกจ่ายส่วนเกินจากประกันสังคมและตรวจสอบสุขภาพประจำปี

รายการ	ปี 2558					ปี 2559 ประมาณการ
	แผนงาน	ผลการดำเนินงาน	ผลการดำเนินงาน			
			ตาม แผนงาน คิดเป็น ร้อยละ	สูงกว่า (ต่ำกว่า) แผนงาน คิดเป็นจำนวนเงิน	สูงกว่า (ต่ำกว่า) แผนงาน คิดเป็น ร้อยละ	
6.3 ค่าใช้จ่ายเกี่ยวกับอาคารสถานที่และอุปกรณ์			-			
6.3.1 ค่าจ้างทำความสะอาด	144,000.00	94,600.00	65.69	(49,400.00)	(34.31)	95,000.00
6.3.2 ค่าเสื่อมราคาอาคารและอุปกรณ์	500,000.00	501,467.12	100.29	1,467.12	0.29	730,000.00
6.3.3 ค่าซ่อมแซมบำรุงรักษาสินทรัพย์	300,000.00	3,250.00	1.08	(296,750.00)	(98.92)	700,000.00
6.3.4 ค่าดูแลระบบคอมพิวเตอร์	46,296.00	46,296.00	100.00	0.00	0.00	49,512.00
6.3.5 ค่าภาษีโรงเรือน	9,624.00	9,624.00	100.00	0.00	0.00	9,624.00
6.3.6 ค่าเบี้ยประกันภัยอาคารและสิ่งก่อสร้าง	10,000.00	10,000.00	100.00	0.00	0.00	10,000.00
6.3.7 ค่าพัฒนาระบบ	10,000.00	0.00	0.00	(10,000.00)	(100.00)	10,000.00
รวม	1,019,920.00	665,237.12	65.22	(354,682.88)	(34.78)	1,604,136.00

หมายเหตุ

6.3 ค่าใช้จ่ายเกี่ยวกับอาคารสถานที่และอุปกรณ์

6.3.1 ค่าจ้างทำความสะอาด

6.3.2 ค่าเสื่อมราคาอาคารและอุปกรณ์

6.3.3 ค่าซ่อมแซมบำรุงรักษาสินทรัพย์

- ค่าซ่อมแซมเครื่องใช้สำนักงาน

- ค่าซ่อมแซม(ปรับปรุง) อาคารสำนักงาน

6.3.4 ค่าดูแลระบบคอมพิวเตอร์ (สมาชิกจำนวน 4,126 คน คนละ12 บาท/ปี)

รายการ	ปี 2558					ปี 2559 ประมาณการ
	แผนงาน	ผลการดำเนินงาน	ผลการดำเนินงาน			
			ตาม แผนงาน คิดเป็น ร้อยละ	สูงกว่า (ต่ำกว่า) แผนงาน คิดเป็นจำนวนเงิน	สูงกว่า (ต่ำกว่า) แผนงาน คิดเป็น ร้อยละ	
6.4.4 ค่าใช้จ่ายเกี่ยวกับสมาชิก			-			
6.4.1 ค่าเบี้ยเลี้ยงพาหนะสำหรับสรรหากรรมการ	4,089,500.00	3,917,541.00	95.80	(171,959.00)	(4.20)	4,430,000.00
6.4.2 สวัสดิการคล้ายวันเกิดสมาชิก	3,661,000.00	3,631,000.00	99.18	(30,000.00)	(0.82)	3,902,000.00
รวม	7,750,500.00	7,548,541.00	97.39	(201,959.00)	(2.61)	8,332,000.00

หมายเหตุ

6.4 ค่าใช้จ่ายเกี่ยวกับสมาชิก

6.4.1 ค่าเบี้ยเลี้ยงพาหนะสำหรับสรรหากรรมการ

- สมาชิกที่ใช้สิทธิสรรหาประมาณ 4,202 คน คนละ 1,000.00 บาท
- ค่าตอบแทนคณะกรรมการประจำหน่วยสรรหาล่วงหน้า
- ค่าตอบแทนกรรมการประจำหน่วยสรรหาคนละ 1,000.00 บาทต่อวัน จำนวน 2 วัน หน่วยละ 3 คน
- ค่าพาหนะ รับ-ส่ง หีบบัตร 22 หน่วย จำนวน 2 วัน (ตามระยะทาง)
- ค่าตอบแทนการปฏิบัติงานรับ-ส่งหีบบัตร(กรรมการที่ได้รับแต่งตั้ง)
- ค่าตอบแทนกรรมการนับคะแนนจำนวน 15 คน 5 ป้าย
- ค่าตอบแทนคณะกรรมการ
- ค่าล่วงเวลาเจ้าหน้าที่
- ค่าเบี้ยประชุมคณะกรรมการอำนวยการสรรหา
- ค่าอาหารและเครื่องดื่ม
- ค่าวัสดุอุปกรณ์ ค่าถ่ายเอกสาร ค่าพิมพ์บัตรสรรหา
- ค่าประชาสัมพันธ์
- อื่น ๆ

6.4.2 ค่าใช้จ่ายสวัสดิการคล้ายวันเกิดสมาชิกจำนวน 3,902 คน คนละ 1,000.00 บาท

รายการ	ปี 2558					ปี 2559 ประมาณการ
	แผนงาน	ผลการดำเนินงาน	ผลการดำเนินงาน			
			ตาม แผนงาน คิดเป็น ร้อยละ	สูงกว่า (ต่ำกว่า) แผนงาน คิดเป็นจำนวน เงิน	สูงกว่า (ต่ำกว่า) แผนงาน คิดเป็น ร้อยละ	
6.5. ค่าใช้จ่ายดำเนินงานอื่น						
6.5.1 ค่าเบี้ยประชุม	450,000.00	401,700.00	89.27	(48,300.00)	(10.73)	458,400.00
6.5.2 ค่าเบี้ยเลี้ยงพาหนะ	200,000.00	171,600.00	85.80	(28,400.00)	(14.20)	200,000.00
6.5.3 ค่ารับรอง	50,000.00	33,537.50	67.08	(16,462.50)	(32.93)	50,000.00
6.5.4 ค่าเครื่องเขียนแบบพิมพ์	300,000.00	176,384.96	58.79	(123,615.04)	(41.21)	300,000.00
6.5.5 ค่าใช้จ่ายวันประชุมใหญ่	600,000.00	483,750.00	80.63	(116,250.00)	(19.38)	600,000.00
6.5.6 ค่าตอบแทนที่ปรึกษา	20,000.00	20,000.00	100.00	0.00	0.00	20,000.00
6.5.7 ค่าตอบแทนทนายความ	15,000.00	15,000.00	100.00	0.00	0.00	15,000.00
6.5.8 ค่าตอบแทนผู้ตรวจสอบกิจการ	75,000.00	75,000.00	100.00	0.00	0.00	75,000.00
6.5.9 ค่าตอบธรรมเนียมการสอบบัญชี	60,000.00	55,000.00	91.67	(5,000.00)	(8.33)	70,000.00
6.5.10 ค่าตอบแทนเจ้าหน้าที่การเงิน	435,800.00	390,700.00	89.65	(45,100.00)	(10.35)	406,080.00
6.5.11 ค่าน้ำประปา	3,000.00	666.09	22.20	(2,333.91)	(77.80)	3,000.00
6.5.12 ค่าไฟฟ้า	100,000.00	93,788.41	93.79	(6,211.59)	(6.21)	100,000.00
6.5.13 ค่าโทรศัพท์	30,000.00	22,162.53	73.88	(7,837.47)	(26.12)	30,000.00
6.5.14 ค่าไปรษณีย์และอากรแสตมป์	70,000.00	49,731.00	71.04	(20,269.00)	(28.96)	70,000.00
6.5.15 ค่าธรรมเนียมธนาคาร	50,000.00	59,493.00	118.99	9,493.00	18.99	70,000.00
6.5.16 ค่าธรรมเนียมชมรมเครือข่ายสหกรณ์	10,000.00	3,858.00	38.58	(6,142.00)	(61.42)	10,000.00
6.5.17 ค่าใช้จ่ายส่งเสริมพัฒนากิจการ	500,000.00	304,308.00	60.86	(195,692.00)	(39.14)	500,000.00
6.5.18 ค่าบริการเว็บไซต์	12,000.00	12,000.00	100.00	0.00	0.00	12,000.00
6.5.19 ค่าใช้จ่ายประชาสัมพันธ์	100,000.00	45,908.00	45.91	(54,092.00)	(54.09)	100,000.00
6.5.20 ค่าใช้จ่ายเบ็ดเตล็ด	30,000.00	23,192.50	77.31	(6,807.50)	(22.69)	40,000.00
6.5.21 ที่สุรับคืนดอกเบี้ยตามค้ำพิพากษาค้างรับ	0.00	(7,062.16)	0.00	(7,062.16)	0.00	0.00
6.5.22 ค่าใช้จ่ายดำเนินคดี	60,000.00	0.00	0.00	(60,000.00)	(100.00)	60,000.00
6.5.23 ค่างบกลาง	500,000.00	0.00	0.00	(500,000.00)	(100.00)	500,000.00
รวม	3,670,800.00	2,430,717.83	66.22	(1,240,082.17)	(33.78)	3,689,480.00

หมายเหตุ

6.5.1 ค่าเบี้ยประชุม

- ประชุมคณะกรรมการดำเนินการ
- ประชุมคณะกรรมการอำนวยการ
- ประชุมคณะกรรมการศึกษาประชาสัมพันธ์
- ประชุมคณะกรรมการพิจารณาเงินกู้เดือนละ 1 ครั้ง
- ผู้ตรวจสอบกิจการเข้าร่วมประชุม
- ที่ปรึกษาเข้าร่วมประชุม

6.5.2 ค่าเบี้ยเลี้ยงพาหนะ

- ค่าเบี้ยเลี้ยงคณะกรรมการและเจ้าหน้าที่ปฏิบัติงาน
- ค่าพาหนะเจ้าหน้าที่นำเงินฝากธนาคาร
- ค่าพาหนะตำรวจติดตามเจ้าหน้าที่นำเงินฝากธนาคาร
- ค่าพาหนะกรรมการและเจ้าหน้าที่ปฏิบัติงานนอกสำนักงาน

6.5.3 ค่าใช้จ่ายวันประชุมใหญ่

- ค่าเบี้ยประชุมผู้แทนสมาชิกประจำปี 2559 จำนวน 354 คน คนละ 1,000.00 บาท
- ค่าอาหารและเครื่องดื่ม 400 คน คนละ 350.00 บาท
- ค่าพิมพ์รายงานกิจการ
- ค่าของที่ระลึก
- ค่าเบี้ยประชุมคณะกรรมการ เจ้าหน้าที่ เข้าร่วมประชุม
- ค่าใช้จ่ายอื่นๆ

6.5.10 ค่าตอบแทนเจ้าหน้าที่การเงิน

- จ่ายค่าตอบแทนเจ้าหน้าที่การเงิน 3 ครั้ง ครั้งละ 12,000.00 บาท
- จ่ายค่าตอบแทนเจ้าหน้าที่การเงินกรมบัญชีกลาง จำนวนเงิน 12,000.00 บาท
- จ่ายค่าตอบแทนเจ้าหน้าที่การเงินประจำหน่วยงาน จำนวนเงิน 80.00 บาท ต่อสมาชิก 1 คน

6.5.17 ค่าใช้จ่ายส่งเสริมพัฒนากิจการ

- โครงการอบรมสมาชิกใหม่ และผู้สนใจก่อนสมัครเป็นสมาชิกเพื่อให้ความรู้เกี่ยวกับระบบสหกรณ์ อุดมการณ์ หลักการและวิธีการสหกรณ์ บทบาทและหน้าที่ของสมาชิก

6.5.22 งบกลาง เพื่อสำรองจ่ายตามที่จำเป็น

รายการ	ปี 2558					ปี 2559 ประมาณการ
	แผนงาน	ผลการดำเนินงาน	ผลการดำเนินงาน			
			ตาม แผนงาน คิดเป็น ร้อยละ	สูงกว่า (ต่ำกว่า) แผนงาน คิดเป็นจำนวนเงิน	สูงกว่า (ต่ำกว่า) แผนงาน คิดเป็น ร้อยละ	
หมวดครุภัณฑ์						
ค่าครุภัณฑ์	310,000.00	150,390.00	48.51	(159,610.00)	(51.49)	1,094,000.00
รวม	310,000.00	150,390.00	48.51	(159,610.00)	(51.49)	1,094,000.00

จัดซื้อครุภัณฑ์

- | | | |
|---|-----------------|----------------------------|
| 1. ตู้เก็บเอกสารนิรภัย | จำนวน 2 ตู้ | ราคา 130,000.00 บาท |
| 2. เครื่องคอมพิวเตอร์ | จำนวน 1 ชุด | ราคา 30,000.00 บาท |
| 3. เครื่องปริ้นเตอร์เลเซอร์ | จำนวน 1 เครื่อง | ราคา 13,000.00 บาท |
| 4. เครื่องแฟกซ์ | จำนวน 1 เครื่อง | ราคา 10,000.00 บาท |
| 5. เครื่องปรับสมดุลคู่ฝาก | จำนวน 1 เครื่อง | ราคา 38,000.00 บาท |
| 6. เครื่องสแกนเอกสารอัตโนมัติความเร็วสูง | จำนวน 1 เครื่อง | ราคา 21,000.00 บาท |
| 7. กล้องวีดีโอ | จำนวน 1 เครื่อง | ราคา 30,000.00 บาท |
| 8. อุปกรณ์สำหรับห้องประชุม (รองรับผู้เข้าร่วมประชุมจำนวน 30 คน) | | |
| - โต๊ะประชุม | | ราคา 50,000.00 บาท |
| - เก้าอี้ประชุม | | ราคา 120,000.00 บาท |
| - ชุดเครื่องเสียงสำหรับห้องประชุม | | ราคา 300,000.00 บาท |
| - โปรเจคเตอร์ | | ราคา 35,000.00 บาท |
| 9. เครื่องปรับอากาศ | จำนวน 3 เครื่อง | ราคา 150,000.00 บาท |
| 10. เครื่องบันทึกเสียง | จำนวน 1 เครื่อง | ราคา 7,000.00 บาท |
| 11. สำรองเพื่อซื้อเครื่องถ่ายเอกสาร | จำนวน 1 เครื่อง | ราคา 160,000.00 บาท |
| | | รวม 1,094,000.00บาท |

จึงนำเรียนที่ประชุมพิจารณา

ที่ประชุม

.....

มติที่ประชุม.....

.....

.....

.....

.....

4.8 เรื่องพิจารณาผู้สอบบัญชีรับอนุญาต ประจำปี 2559

เนื่องจากสหกรณ์ออมทรัพย์สาธารณสุขจังหวัดนครศรีธรรมราช จำกัด มีทุนดำเนินงานเกิน 50,000,000.00 บาท จึงจำเป็นต้องจัดจ้างผู้สอบบัญชีรับอนุญาต เพื่อให้ที่ประชุมพิจารณาคัดเลือกเพื่อจัดจ้างเป็นผู้สอบบัญชี ประจำปี 2559 (ทางสหกรณ์ฯได้ส่งหนังสือเสนอให้ผู้สอบบัญชีรับอนุญาต จำนวน 29 คน)

มีผู้สมัคร 1 คน คือ นางยุวดี มหาศักดิ์พันธ์ โดยมีรายละเอียดดังนี้

1. การเข้าปฏิบัติงานตรวจสอบ

เข้าตรวจสอบเอง/มอบหมายให้หัวหน้าสายและผู้ช่วยทำการตรวจสอบบัญชีอย่างน้อยปีละ 5 ครั้ง (รวมการเข้าประชุมใหญ่ประจำปี) ครั้งละไม่น้อยกว่า 2 – 4 วันทำการ จำนวนผู้ช่วยครั้งละ 3 – 5 คน

2. การทำรายงานผลการตรวจสอบ

2.1 รายงานการสอบบัญชีระหว่างปี สำหรับระยะเวลา 6 เดือน โดยจะส่งสำเนาให้กรมตรวจบัญชีสหกรณ์ทราบด้วย

2.2 รายงานการสอบบัญชีประจำปี ตามระเบียบที่นายทะเบียนสหกรณ์กำหนด

2.3 ให้คำแนะนำในด้านการบริหารการเงิน การบัญชีตามที่เห็นสมควรโดยไม่ถือเป็นค่าบริการพิเศษแต่อย่างใด

2.4 ยินดีเข้าร่วมประชุมใหญ่หรือประชุมคณะกรรมการ ตามที่สหกรณ์ร้องขอ

2.5 วิเคราะห์งบทางการเงิน โดยใช้อัตราส่วนทางการเงินที่กำหนดโดยนายทะเบียน เพื่อรายงานสรุปต่อคณะกรรมการ และที่ประชุมทราบ ฐานะผลการดำเนินงานเพื่อความเข้าใจของข้อมูลทางการเงินมากขึ้น

2.6 ยินดีเข้าร่วมแก้ปัญหาเกี่ยวกับสหกรณ์ทันที หากมีการร้องขอเป็นกรณีพิเศษ จากทางสหกรณ์โดยไม่คิดค่าธรรมเนียมใดๆเพิ่มเติม

3. ค่าธรรมเนียมการสอบบัญชี

การคำนวณค่าธรรมเนียมการสอบบัญชี คิดตามเวลาและแรงงานที่ใช้ในการปฏิบัติงาน โดยรวมค่าเบี้ยเลี้ยงและพาหนะไว้เรียบร้อยแล้ว เว้นแต่ค่าใช้จ่ายในการขอคำยืนยันและสอบทานหนี้ ขอให้ความรับผิดชอบของสหกรณ์สำหรับปีทางบัญชีสิ้นสุดวันที่ 31 ธันวาคม 2559

ขอเสนอค่าธรรมเนียมการตรวจสอบ เป็นจำนวนเงินรวม 70,000.00 บาท (เจ็ดหมื่นบาทถ้วน) โดยจะรับค่าธรรมเนียมการตรวจสอบหลังจากสิ้นสุดการตรวจสอบแล้ว

4. ข้อมูลอื่น

4.1 ขอรับรองว่างานสอบบัญชีสหกรณ์อื่นที่มีปีทางบัญชีเช่นเดียวกับสหกรณ์ของท่านไม่เกินจำนวนที่กรมตรวจบัญชีสหกรณ์กำหนด

4.2 ประวัติการทำงาน (ตำแหน่ง เจ้าของสำนักงานสอบบัญชี / ผู้สอบบัญชีรับอนุญาต)

- สหกรณ์ออมทรัพย์ตำรวจนครศรีธรรมราช จำกัด
- สหกรณ์ออมทรัพย์ตำรวจสุราษฎร์ธานี จำกัด
- สหกรณ์ออมทรัพย์โรงพยาบาลพัทลุง จำกัด
- สหกรณ์ออมทรัพย์สาธารณสุขจังหวัดพัทลุง จำกัด
- สหกรณ์ออมทรัพย์ ร.15 พัน 2 จำกัด
- สหกรณ์ออมทรัพย์มหาวิทยาลัยวลัยลักษณ์ จำกัด
- สหกรณ์ออมทรัพย์มหาวิทยาลัยราชภัฏนครศรีธรรมราช จำกัด

จึงนำเรียนที่ประชุมเพื่อพิจารณา

ที่ประชุม

มติที่ประชุม

รายงานประจำปี 2558

สหกรณ์ออมทรัพย์สาธารณสุขจังหวัดนครศรีธรรมราช จำกัด

4.9 เรื่องพิจารณาปรับวุฒิการศึกษาเจ้าหน้าที่สหกรณ์

อาศัยตามระเบียบ ว่าด้วย เจ้าหน้าที่และลูกจ้าง พ.ศ. 2554

ข้อ 6. ตำแหน่งเจ้าหน้าที่และลูกจ้างสหกรณ์มีดังนี้

- (1) เจ้าหน้าที่และ ลูกจ้าง
- (2) ผู้ช่วยหัวหน้าฝ่าย
- (3) หัวหน้าฝ่าย
- (4) รองผู้จัดการ
- (5) ผู้จัดการ

**กรอบอัตรากำลังด้านบุคลากร
สหกรณ์ออมทรัพย์สาธารณสุขจังหวัดนครศรีธรรมราช จำกัด**

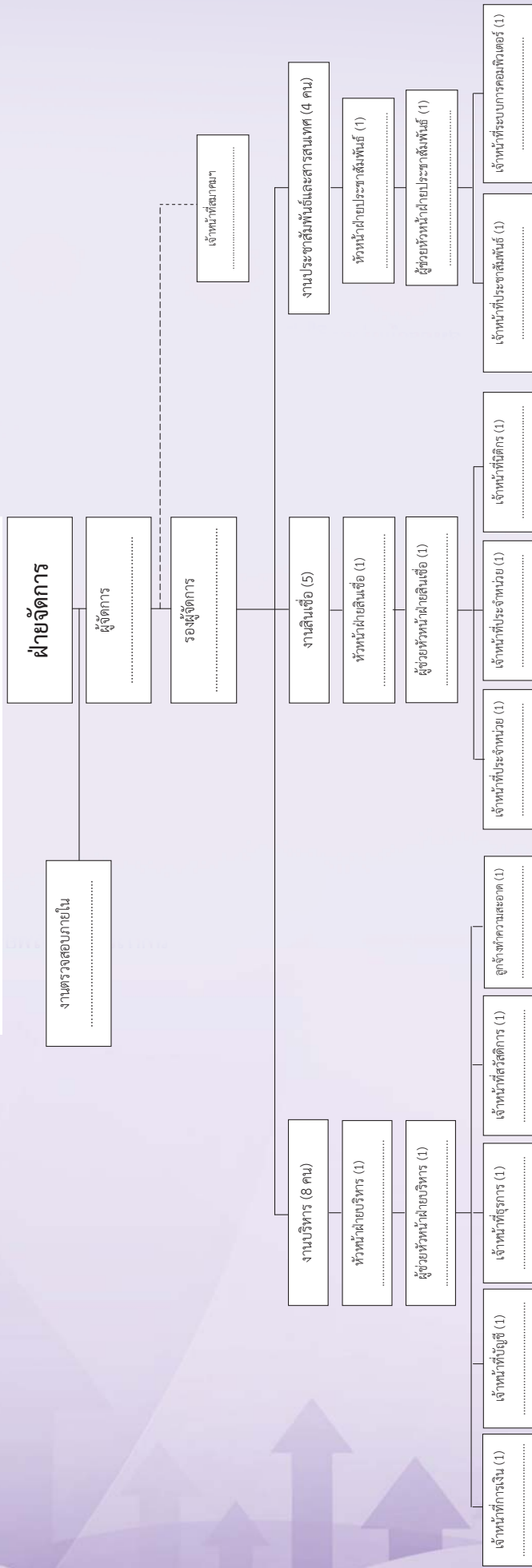

หมายเหตุ : เส้นทึบ หมายถึง บังคับบัญชา
เส้นประ หมายถึง ประสานงาน

ตามระเบียบ ข้อ 17. การบรรจุและการแต่งตั้งหรือเลื่อนตำแหน่งเจ้าหน้าที่ให้ดำรงตำแหน่งต้องเป็นไปตามหลักเกณฑ์ดังต่อไปนี้

(1) เจ้าหน้าที่และลูกจ้างที่ตามข้อ 6 (1)

- ก. ต้องเป็นผู้ได้รับประกาศนียบัตรไม่ต่ำกว่าประโยคมัธยมศึกษาตอนปลาย
- ข. ต้องเป็นผู้ได้รับประกาศนียบัตรวิชาชีพ (ปวช.) ในสาขาที่สหกรณ์ต้องการ
- ค. ต้องเป็นผู้ได้รับประกาศนียบัตรวิชาชีพชั้นสูง (ปวส.) หรืออนุปริญญาในสาขาที่สหกรณ์ต้องการ
- ง. มีพื้นความรู้ไม่ต่ำกว่าปริญญาตรี ในสาขาที่สหกรณ์กำหนด

4.9.1 นายยุทธพงศ์ ตรงต่อกร ประกาศรับตำแหน่ง พนักงานธุรการ วุฒิ ปวช.สาขา บัญชี อัตราเงินเดือน 2,150.00 บาท บรรจุเมื่อวันที่ 13 กุมภาพันธ์ 2529 ระยะเวลาที่ปฏิบัติงาน 29 ปี 4 เดือน

วุฒิการศึกษาปริญญาตรี คณะบริหารธุรกิจ สาขาการจัดการ ปีการศึกษา 2557 ปัจจุบันปฏิบัติหน้าที่ในตำแหน่งเจ้าหน้าที่ประจำหน่วย อัตราเงินเดือน 31,670.00 บาท ขอปรับวุฒิการศึกษาจาก ปวช. เป็น ปริญญาตรี

ลักษณะงานเดิมที่บรรจุครั้งแรก (พนักงานธุรการ)

1. ทำหน้าที่งานสารบรรณทั่วไป
2. รับ-ส่ง บันทึก เสนอและร่างพิมพ์หนังสือโต้ตอบเกี่ยวกับการดำเนินการและการติดต่อทั่วไปของสหกรณ์ รวมทั้งเก็บรักษาเอกสารไว้ตามลักษณะและประเภทของเอกสารนั้น
3. เก็บรักษาเอกสารต่าง ๆ เอกสารงานธุรการ สมุดบันทึกรายงานการประชุมคณะกรรมการดำเนินการ สมุดบันทึกรายงานการประชุมใหญ่
4. จัดซื้อจัดจ้าง-ตรวจรับวัสดุครุภัณฑ์ต่างๆ
5. จัดเตรียมเอกสารการประชุมประจำเดือนและรายงานกิจการประจำปี
6. รับผิดชอบเกี่ยวกับการรับฝาก-ถอนเงินและคำนวณดอกเบี้ยเงินฝากทุกประเภท
7. ปฏิบัติงานอื่นๆ ตามที่ได้รับมอบหมาย

ลักษณะงานเดิม (เจ้าหน้าที่ประจำหน่วย)	ลักษณะงานใหม่ (เจ้าหน้าที่ประจำหน่วย)
1. การรับสมัครสมาชิกใหม่ เดิมมีสมาชิกประมาณ 1,000 คน โดยรับเฉพาะข้าราชการและลูกจ้างประจำ	1. การรับสมัครสมาชิกใหม่ ขณะนี้มีจำนวนสมาชิกจำนวน 4,051 คน โดยรับสมัครข้าราชการ, ลูกจ้างประจำ พนักงานราชการ, พนักงานกระทรวงสาธารณสุข เป็นสมาชิกสามัญ รับลูกจ้างชั่วคราว, บิดา, มารดา และบุตรของสมาชิกเป็นสมาชิกสมทบ
2. การให้เงินกู้แก่สมาชิก เดิมแบ่งเป็น 2 ประเภท 2.1 เงินกู้สามัญ โดยใช้บุคคลค้ำประกัน 2.2 เงินกู้ฉุกเฉินใช้เงินค้ำหุ้นเป็นหลักประกันส่งชำระภายใน 2 งวด	2. การให้เงินกู้แก่สมาชิกใหม่ แบ่งเป็น 3 ประเภท 2.1 เงินกู้สามัญ โดยใช้บุคคลหรือหุ้นค้ำประกัน 2.2 เงินกู้ฉุกเฉินหมุนเวียนใช้เงินค้ำหุ้นเป็นหลักประกัน 2.3 เงินกู้พิเศษ - เงินกู้พิเศษ(ปันผล) - เงินกู้พิเศษเพื่อการเกษตรสหกรณ์ โดยใช้อสังหาริมทรัพย์, เงินค้ำหุ้นและเงินฝากค้ำประกัน
3. การจ่ายเงินกองทุนสวัสดิการสมาชิกเป็นค่าตอบแทนการถือหุ้น - ไม่มี	3. การจ่ายเงินกองทุนสวัสดิการสมาชิกเป็นค่าตอบแทนการถือหุ้น โดยสรุปรายละเอียดการจ่ายเงินกองทุนสวัสดิการให้สมาชิกเป็นค่าตอบแทนกรณีสมาชิกถือหุ้นเกินกว่าขั้นต่ำที่สหกรณ์กำหนดตามระเบียบว่าด้วยหุ้นในระยะเวลาหนึ่งปีทางบัญชี
4. การโอนสมาชิกระหว่างสหกรณ์ เดิม -ไม่มี	4. การโอนสมาชิกระหว่างสหกรณ์ สมาชิกที่ได้รับคำสั่งย้ายหรือโอนไปรับราชการในสังกัดอื่น หรือนอกเขต ท้องที่ดำเนินงานของสหกรณ์ประสงค์จะโอนสภาพเป็นสมาชิกไปยังสหกรณ์ออมทรัพย์ซึ่งตั้งอยู่ในท้องที่หรือสังกัดที่ตนย้ายไปรับราชการใหม่และรับโอนสมาชิก
5. ปฏิบัติงานอื่นตามที่ได้รับมอบหมาย	5. ปฏิบัติงานอื่นตามที่ได้รับมอบหมาย ลงนามเป็นผู้มีอำนาจสั่งจ่ายเงินออกจากบัญชีในกรณีที่ผู้จัดการไม่อยู่หรืออยู่แต่ไม่สามารถปฏิบัติหน้าที่ได้
6. ไม่มี	6. รักษาการแทนผู้จัดการสหกรณ์

4.9.2 นางสาวสุธาทิพย์ ลักษณะวิมล ประกาศรับตำแหน่ง พนักงานการเงิน วุฒิ ปวช. อัตราเงินเดือน 4,560.00 บาท
บรรจุเมื่อวันที่ 10 พฤษภาคม 2537 ระยะเวลาที่ปฏิบัติงาน 21 ปี 1 เดือน

วุฒิการศึกษาปริญญาตรี สาขา เศรษฐศาสตรสหกรณ์ ปีการศึกษา 2535 ปัจจุบันปฏิบัติหน้าที่ในตำแหน่ง
เจ้าหน้าที่การเงิน อัตราเงินเดือน 25,900.00 บาท ขอปรับวุฒิการศึกษาจาก ปวช. เป็น ปริญญาตรี

ลักษณะงานเดิม (เจ้าหน้าที่การเงิน)	ลักษณะงานใหม่ (เจ้าหน้าที่การเงิน)
1. รับชำระหนี้พิเศษสมาชิก (เงินกู้ฉุกเฉิน เงินกู้สามัญ เงินกู้พิเศษ)	1. ทำหนังสือขออนุมัติเบิกจ่ายเงินทุนสวัสดิการแก่สมาชิก
2. ออกใบเสร็จประจำเดือน	2. ทุนสาธารณประโยชน์ ได้แก่ บิดา - มารดา - บุตร
3. รับเงินกู้ตัวสัญญาใช้เงินจากสถาบันการเงินอื่นที่สหกรณ์ฯทำนิติกรรมด้วย	3. ทุนสาธารณประโยชน์เพื่อสวัสดิการสมาชิกและคุ้มครองเสียชีวิต
4. ปฏิบัติงานประจำวันเกี่ยวกับการรับจ่ายเงินสด เงินโอนผ่านระบบธนาคารและนำฝากธนาคาร	4. ค่าทุนศึกษาอบรม
5. จ่ายทุนสาธารณประโยชน์เกี่ยวกับสมาชิกตามระเบียบสหกรณ์ฯ	5. ทำหนังสือขออนุมัติเบิกจ่ายเงิน , เงินเดือนเจ้าหน้าที่ , ค่าเบี้ยเลี้ยงพาหนะ , ค่าเบี้ยประชุมคณะกรรมการทุกคณะที่มีการประชุม , ค่าไฟฟ้า , ค่าประกันสังคม , ค่าเครื่องเขียน แบบพิมพ์ , ค่าไปรษณีย์ , ค่ารับรอง , ค่าปฏิบัติงานล่วงเวลา , ภาษี ฌ.จ่าย , เงินสดย่อย
6. จ่ายค่าใช้จ่ายต่างๆที่เกี่ยวกับกิจการของสหกรณ์	6. พิมพ์ตัวสัญญาใช้เงิน ธนาคารกรุงไทย ธนาคารออมสิน ธนาคารธนาชาติ
7. นำส่งภาษี ฌ ที่จ่าย แก่สรรพกร ให้กับสมาชิก กรรมการ และห้างร้าน บริษัท	7. จัดทำทะเบียนคุมตัวสัญญาใช้เงินที่ทำกับสถาบันการเงินอื่น
8. จ่ายประกันสังคมให้เจ้าหน้าที่สหกรณ์	8. จัดเก็บสำเนาใบอนุมัติเบิกจ่ายที่ใช้เป็นหลักฐานการเบิกเงินทุกประเภท
9. จ่ายเงินกู้สามัญพร้อมออกเช็ค	9. ลงบัญชีรายการเงินสดรับ สรุยอดประจำวันเพื่อนำเงินสดฝากธนาคาร
10. ออกใบเสร็จ รับชำระหนี้และรับเงินต่าง ๆ	10. จัดทำทะเบียนคุมเช็คจ่าย , ใบเสร็จชำระหนี้พิเศษ และใบเสร็จประจำเดือน
	11. ลงบัญชีรายการเงินสดรับ สรุยอดประจำวันเพื่อนำเงินสดฝากธนาคาร
	12. จัดทำทะเบียนคุมเช็คจ่าย , ใบเสร็จชำระหนี้พิเศษ และใบเสร็จประจำเดือน
	13. เตรียมเอกสารประชุมใหญ่สามัญประจำปีมอบให้ฝ่ายที่เกี่ยวข้อง
	14. ปฏิบัติงานอื่นๆตามที่มีผู้จัดการมอบหมาย

4.9.3 นางสาวสิริพร ผลจันทร์ ประกาศรับตำแหน่ง พนักงาน วุฒิ ปวส. อัตราเงินเดือน 5,320.00 บาท
บรรจุเมื่อวันที่ 1 ตุลาคม 2540 ระยะเวลาที่ปฏิบัติงาน 17 ปี 9 เดือน

วุฒิการศึกษาปริญญาตรี คณะบริหารธุรกิจ สาขาบริหารงานบุคคล ปีการศึกษา 2539 ปัจจุบันปฏิบัติหน้าที่
ในตำแหน่ง เจ้าหน้าที่ประจำหน่วย อัตราเงินเดือน 21,510.00 บาท ขอปรับวุฒิการศึกษาจาก ปวส. เป็น ปริญญาตรี
ลักษณะงานที่บรรจุครั้งแรก (พนักงานบัญชี) งานที่รับผิดชอบในตำแหน่งพนักงานบัญชี ปี 2540

1. ปฏิบัติงานด้านบัญชี
2. กระทบยอดเงินฝากธนาคาร ทดสอบความถูกต้องของบัญชีกับทะเบียนต่างๆ
3. จัดทำบัญชีย่อยลูกหนี้ตัวแทน
4. จัดทำทะเบียนวัสดุสำนักงาน ครุภัณฑ์สำนักงาน
5. จัดทำรายงานกิจการประจำเดือน-ประจำปีร่วมกับเจ้าหน้าที่ธุรการ
6. วิเคราะห์อัตราส่วนทางการเงินประจำเดือน-ประจำปี
7. วิเคราะห์ต้นทุนทางการเงินต่อผลตอบแทนที่ได้รับ
8. พิมพ์หนังสือยืนยันยอดทุนเรือนหุ้น เงินกู้ เงินฝากมอบให้เจ้าหน้าที่ประจำหน่วย
9. สรุปประมาณแผนงาน รายรับ รายจ่ายเปรียบเทียบ
10. เตรียมเอกสารประชุมใหญ่สามัญประจำปีมอบให้ฝ่ายที่เกี่ยวข้อง
11. งานต่าง ๆ ที่ได้รับมอบหมาย

มีการเปลี่ยนงานใหม่ตำแหน่งธุรการในปี 2545 - 2553

1. ทำหน้าที่งานสารบรรณทั่วไป
2. รับคำขอกู้เงินจากสมาชิกและตรวจสอบคำขอกู้เงิน โดยทำทะเบียนคำขอกู้เงินแต่ละประเภทไว้
3. รวบรวมและเก็บรักษาคำขอกู้ หนังสือกู้และหนังสือค้ำประกัน
4. รับหนังสือแสดงความจำนงการเปลี่ยนแปลงเงินค่าหุ้นเงินงวดชำระหนี้
5. รับใบลาออกของสมาชิกและตรวจสอบความถูกต้องต่าง ๆ
6. งานประชาสัมพันธ์ งานบรรจุแต่งตั้ง
7. รับ ส่ง บันทึกเสนอและร่างพิมพ์หนังสือโต้ตอบเกี่ยวกับการดำเนินการและการติดต่อทั่วไปของสหกรณ์ รวมทั้งเก็บรักษาเอกสารของ สหกรณ์ฯ ไว้ตามลักษณะและประเภทของเอกสารนั้น ๆ

เก็บรักษาเอกสารต่าง ๆ เอกสารงานธุรการ สมุดบันทึกรายงานการประชุมใหญ่ สมุดบันทึกการประชุมคณะกรรมการ
เอกสารทางวิชาการ หนังสือรับส่ง ระเบียบข้อบังคับต่าง ๆ คำขอกู้ สัญญาเงินกู้ หลักประกันเงินกู้ สัญญาค้ำประกัน
สัญญาจำนองและจัดทำทะเบียนเงินงวดชำระหนี้ และเอกสารอื่น ๆ

8. พิมพ์สัญญาเงินกู้สามัญเสนอกรรมการ
9. พิมพ์สมาชิกยื่นใบลาออก
10. พิมพ์สมาชิกยื่นขอส่งเงินกู้เพิ่ม
11. รับผิดชอบหน่วย รพ.พรหมคีรี , ศูนย์อนามัยที่ 11 , สครที่ 11
12. ทำท้ายเล่ม เขียนใบเสร็จประจำเดือน คำนวณเงินปันผลและเฉลี่ยคืน
13. ด้านคอมพิวเตอร์ที่จะต้องรับผิดชอบ
14. เงินรับฝาก

มีการเปลี่ยนงานใหม่ตำแหน่งเจ้าหน้าที่ประจำหน่วยในปี 2553 จนถึงปัจจุบัน

1. ปฏิบัติงานด้านสมาชิกตามหน่วยงานซึ่งรับผิดชอบ (ตามเอกสารประกอบบันทึกท้ายคำสั่งนี้)
 - 1.1 รับใบสมัครผู้เข้าเป็นสมาชิก และตรวจสอบความถูกต้อง
 - 1.2 รับใบลาออกของสมาชิกและ ตรวจสอบถูกต้อง
 - 1.3 รับใบเปลี่ยนแปลงทุนเรือนหุ้น-หนี้
 - 1.4 จัดทำหนังสือสัญญาเงินกู้-หนังสือสัญญาค้ำประกันทุกประเภทพร้อมเอกสารประกอบ
2. จัดทำหนังสือทวงหนี้และติดตามหนี้
3. จัดส่งรายการเรียกเก็บเงิน-ใบเสร็จรับเงินประจำเดือนหนังสือยืนยันทุนเรือนหุ้นเงินกู้ เงินฝาก และหนังสือที่เกี่ยวข้อง
4. เก็บเอกสารคำขอกู้ หนังสือกู้และหนังสือค้ำประกันใบสมัคร-ทะเบียนสมาชิก-ใบลาออก-ใบเปลี่ยนแปลงทุนเรือนหุ้นหนี้ ให้เป็นปัจจุบัน และเตรียมเอกสารเพื่อทำลาย
5. จัดทำรายชื่อสมาชิกที่เกษียณอายุราชการและที่มีสิทธิได้รับเงินสวัสดิการต่างๆส่งเจ้าหน้าที่การเงินตามระเบียบ
6. สำรองข้อมูลในงานที่รับผิดชอบทุกวันและเก็บรักษาไว้ในที่ปลอดภัย
7. เตรียมเอกสารประชุมใหญ่สามัญประจำปีมอบให้ฝ่ายที่เกี่ยวข้อง
8. ทำรายการเรียกเก็บหักผ่านกรมบัญชีกลางของข้าราชการบำนาญ
9. งานต่าง ๆ ที่ได้รับมอบหมาย

ลักษณะงานเดิม	ลักษณะงานใหม่
1.รับสมาชิกเข้าใหม่ โดยรับเฉพาะข้าราชการและลูกจ้างประจำ สมาชิกสมทบ คู่สมรส บิดามารดา บุตร พนักงานราชการ พนักงานกระทรวง	1. รับสมาชิกเข้าใหม่ โดยรับเฉพาะข้าราชการและลูกจ้างประจำ สมาชิกสมทบ คู่สมรส บิดามารดา บุตร พนักงานราชการ พนักงานกระทรวง
2.รับใบลาออกของสมาชิกและ ตรวจสอบถูกต้อง ใบเปลี่ยนแปลงทุนเรือนหุ้น-หนี้	2. รับใบลาออกของสมาชิกและ ตรวจสอบถูกต้อง ใบเปลี่ยนแปลงทุนเรือนหุ้น-หนี้สมาชิกเพิ่มขึ้น
3.จัดทำหนังสือสัญญาเงินกู้-หนังสือสัญญาค้ำประกันทุกประเภทพร้อมเอกสารประกอบ เช่น เงินกู้สามัญ เงินกู้ฉุกเฉิน เงินกู้พิเศษ เงินกู้ปันผล เงินกู้เพื่อคืนความสุขให้กับสมาชิก เงินกู้เพื่อสวัสดิการสมาชิก	3. จัดทำหนังสือสัญญาเงินกู้-หนังสือสัญญาค้ำประกันทุกประเภทพร้อมเอกสารประกอบ เช่น เงินกู้สามัญ เงินกู้ฉุกเฉิน เงินกู้พิเศษ เงินกู้ปันผล เงินกู้เพื่อคืนความสุขให้กับสมาชิก เงินกู้เพื่อสวัสดิการสมาชิก
4.จัดส่งรายการเรียกเก็บเงิน-ใบเสร็จรับเงินประจำเดือนหนังสือยืนยันทุนเรือนหุ้นเงินกู้ เงินฝาก และหนังสือที่เกี่ยวข้อง	4. จัดส่งรายการเรียกเก็บเงิน-ใบเสร็จรับเงินประจำเดือนหนังสือยืนยันทุนเรือนหุ้นเงินกู้ เงินฝาก และหนังสือที่เกี่ยวข้อง จำนวน 47 หน่วยงาน สมาชิกทั้งหมด 2,086 คน
5.จัดทำหนังสือทวงหนี้และติดตามหนี้	5. จัดทำหนังสือทวงหนี้และติดตามหนี้
6.เก็บเอกสารคำขอกู้ หนังสือกู้และหนังสือค้ำประกันใบสมัคร-ทะเบียนสมาชิก-ใบลาออก ใบเปลี่ยนแปลงทุนเรือนหุ้นหนี้ ให้เป็นปัจจุบัน และเตรียมเอกสารเพื่อทำลาย	6. เก็บเอกสารคำขอกู้ หนังสือกู้และหนังสือค้ำประกันใบสมัคร-ทะเบียนสมาชิก - ใบลาออก ใบเปลี่ยนแปลง ทุนเรือนหุ้นหนี้ ให้เป็นปัจจุบัน และเตรียมเอกสารเพื่อทำลาย
7.จัดทำรายชื่อสมาชิกที่เกษียณอายุราชการและที่มีสิทธิได้รับเงินสวัสดิการต่างๆส่งเจ้าหน้าที่การเงินตามระเบียบ	7. จัดทำรายชื่อสมาชิกที่เกษียณอายุราชการและที่มีสิทธิได้รับเงินสวัสดิการต่างๆส่งเจ้าหน้าที่การเงินตามระเบียบ
8. ไม่มี	8. ทำรายการเรียกเก็บส่งคลังเพื่อหักเงินส่งกรมบัญชีกลางหักเงินของแต่ละหน่วยจำนวน 50 หน่วยงาน จำนวนสมาชิก 3,186 คน
9. ปฏิบัติงานอื่นๆตามที่ได้รับมอบหมาย	9. ปฏิบัติงานอื่นๆตามที่ได้รับมอบหมาย

ระเบียบวาระที่ 5 เรื่องอื่นๆ

มอบทุนสวัสดิการสมาชิกเกษียณอายุราชการ



ภาคผนวก



วันสหกรณ์แห่งชาติ ประจำปี 2558



มอบทุนสวัสดิการ





ประกาศสหกรณ์ออมทรัพย์สาธารณสุขจังหวัดนครศรีธรรมราช จำกัด
ฉบับที่ 28/2558

เรื่อง ผลการพิจารณาทุนส่งเสริมการศึกษามัธยมศึกษา ประจำปี 2558

ตามที่สมาชิกได้ส่งคำขอรับทุนส่งเสริมการศึกษามัธยมศึกษา ตามระเบียบและประกาศสหกรณ์ออมทรัพย์สาธารณสุขจังหวัดนครศรีธรรมราช จำกัด ว่าด้วยทุนการส่งเสริมการศึกษามัธยมศึกษา พ.ศ. 2553 ที่ประชุมคณะกรรมการดำเนินการครั้งที่ 12/2558 วันที่ 23 ธันวาคม 2558 มีมติอนุมัติทุนการศึกษา แก่บุตรสมาชิกประจำปี 2558 จำนวน 166 ทุน ดังนี้

- ระดับประถม ผู้ขอทุน 97 คน จัดสรร 76 ทุน ทุนละ 1,000 บาท เป็นเงิน 76,000 บาท
- ระดับมัธยม ผู้ขอทุน 70 คน จัดสรร 52 คน ทุนละ 1,500 บาท เป็นเงิน 78,000 บาท
- ระดับอุดมศึกษา ผู้ขอทุน 54 คน จัดสรร 38 คน ทุนละ 2,000 บาท เป็นเงิน 76,000 บาท

รวมเป็นจำนวนเงิน 230,000 บาท คงเหลือ 500.00 บาท

จำนวนสมาชิกสหกรณ์ฯ ที่ขอรับทุนการศึกษามัธยมศึกษา ปี 2558 จำนวน 166 คน ดังนี้

1. ทุนระดับประถมศึกษา ชั้น ป.1 – ป.6 ผู้ขอทุน 97 คน จัดสรร 76 ทุน ทุนละ 1,000 บาท เป็นเงิน 76,000 บาท

ลำดับ	ชื่อ-สกุล	ชั้น	ชื่อ-สกุล(ผู้ปกครอง)	เลขทะเบียน	หน่วย
1	เด็กชายพีรณัฐ จันทร์ใหม่	ป.5	นางกรรณา จันทร์ใหม่	1988	รพ.พรหมคีรี
2	เด็กชายยสินทร เครือจันทร์	ป.4	นายประจวบ เครือจันทร์	2390	รพ.นาบอน
3	เด็กหญิงสร้อยรัตน์ เงินถาวร	ป.5	นางกัญญาชิตา เงินถาวร	2066	รพ.ปากพนัง
4	เด็กชายอุกฤษฏ์ ภัทรคุปต์	ป.6	นางกิตติมา ภัทรคุปต์	1371	สสอ.เมือง นคร.
5	เด็กหญิงวิริยธนา วงษ์สวัสดิ์	ป.6	นางสุภาณี วงษ์สวัสดิ์	2279	รพ.สิชล
6	เด็กหญิงเมธาวี นาคศุนย์	ป.6	นายทรงชัย นาคศุนย์	2278	สสอ.พรหมคีรี
7	เด็กชายเจษฎากร ภมรภูศิริกุล	ป.4	นายณรงค์ ภมรภูศิริกุล	2105	สสอ.ขนอม
8	เด็กชายธีรพร สมสุข	ป.4	นายบรรยงค์ สมสุข	1865	สสอ.ท่าศาลา
9	เด็กหญิงปาริชาติ เนติศุภชีวิน	ป.4	นางพุทธชาติ เนติศุภชีวิน	2429	รพ.เชียรใหญ่
10	เด็กชายกฤษณ์รินทร์ ชัยชนะ	ป.4	นางพิมพ์จิตต์ สิทธิดำรงค์	1057	สสอ.ทุ่งสง
11	เด็กหญิงญานิสสา นุ่มนวล	ป.5	นางอนงนุช ยะวา	2591	สสอ.เมือง นคร.
12	เด็กหญิงสุวรรณยา จะรา	ป.5	นายพรสวัสดิ์ จะรา	2837	สสอ.ฉวาง
13	เด็กหญิงพจนเรศ สุวรรณา	ป.5	นางอรสา สุวรรณา	3146	รพ.ฉวาง
14	เด็กชายอิทธิณัฐ ศรีประมวณ	ป.5	นางสาววิตรี ศรีประมวณ	2963	รพ.ลานสกา
15	เด็กชายนภนต์ ทองเกลี้ยง	ป.6	นายบุรพา ทองเกลี้ยง	2528	รพ.ทุ่งสง
16	เด็กหญิงชัญญาณุช คณะณย์	ป.6	นางสารภี รัตนพันธ์	2736	รพ.ฉวาง
17	เด็กหญิงนิชาภา บัวพันธ์	ป.6	นางนภาพรณ บัวพันธ์	2985	รพ.เชียรใหญ่
18	เด็กชายจิรวรงค์ คำนวนจิตร	ป.6	นางวิลาวัลย์ สวัสดิสาร	2704	รพ.พิปูน
19	เด็กหญิงกรสา พรหมณชู	ป.6	นางวิสารีย์ พรหมณชู	3157	รพ.พิปูน
20	เด็กหญิงณิชาภัทร เกิดสุวรรณ	ป.6	นางวิยดา เกิดสุวรรณ	3235	สสอ.สิชล

ลำดับ	ชื่อ-สกุล	ชั้น	ชื่อ-สกุล(ผู้ปกครอง)	เลขทะเบียน	หน่วย
21	เด็กชายกันต์วัฒน์ บัญชา	ป.4	นางบุญฤดี บัญชา	3191	รพร.ฉวาง
22	เด็กหญิงธัชชิตา ชังปาน	ป.4	นางธิดารัตน์ ชังปาน	3185	สสอ.สีชล
23	เด็กหญิงกัญญสิริ ศากยโรจน์	ป.4	นายธนวัฒน์ ศากยโรจน์	2630	สสอ.เมือง นศ.
24	เด็กหญิงณภัทร ทองเกลี้ยง	ป.4	นางสาวปิยรัตน์ รัตนพันธ์	2968	รพ.บางขัน
25	เด็กชายวรดร ขุนพิบาล	ป.4	นายวิรัตน์ ขุนพิบาล	2838	สสอ.เชียรใหญ่
26	เด็กชายพศุภณ์ รอดศรี	ป.5	นางพรทิพย์ แยมทอง	3614	รพร.ฉวาง
27	เด็กชายสุกฤษฏี คำจันทร์	ป.5	นางสุภาณี คำจันทร์	3891	รพ.หัวไทร
28	เด็กหญิงนัทธนันท์ สรรเสริญ	ป.5	นายสยาม สรรเสริญ	4014	รพ.เชียรใหญ่
29	เด็กชายทัตเทพ นุ่นเส้ง	ป.5	นายคณิตม นุ่นเส้ง	3490	รพ.เชียรใหญ่
30	เด็กหญิงกรกนก แก้วกวน	ป.5	นางปริดา แก้วกวน	3692	รพ.จุฬาภรณ์
31	เด็กหญิงศิริรัตน์ จันทร์ประไพ	ป.6	นางกัญวิภา จันทร์ประไพ	3886	รพ.สีชล
32	เด็กชายปณณเมธ สมใจนึก	ป.6	นางสุธัญญา สมใจนึก	3782	สสจ.นศ.
33	เด็กหญิงอนัญพร ชูรัตน์	ป.6	นางอารมย์ สุขน้อย	3349	สสอ.ท่าศาลา
34	เด็กชายเชาวกร รองพินิจ	ป.6	นางปารวี รองพินิจ	3268	รพ.ร่อนพิบูลย์
35	เด็กชายธนธรณ์ ชุมจันทร์	ป.6	นางสุกัลยา ชุมจันทร์	4628	รพร.ฉวาง
36	เด็กชายธราธร ลำสลวย	ป.6	นายปัญญา ลำสลวย	3842	สสอ.ขนอม
37	เด็กชายดนุพงษ์ ด่านสุวรรณ	ป.1	นายดนุสรณ์ ด่านสุวรรณ	1116	รพ.ขนอม
38	เด็กชายปฐุวิกานต์ กรุณาก้อ	ป.2	นายศักดิ์ดา กรุณาก้อ	2851	สสอ.เชียรใหญ่
39	เด็กหญิงณัฐกมล เนาว์สุวรรณ	ป.2	นางปรานอม เนาว์สุวรรณ	2239	รพ.สีชล
40	เด็กหญิงจารุพัชร นุ่มนวล	ป.3	นายวารินทร์ นุ่มนวล	2861	สสอ.ช้างกลาง
41	เด็กชายสุรเชษฐ์ มีมาก	ป.3	นางธัญญลักษณ์ มีมาก	3181	รพ.หัวไทร
42	เด็กชายชลันธร ศรีเปารยะ	ป.3	นางพัชรี ศรีเปารยะ	2703	รพ.พิปูน
43	เด็กชายกันตินันท์ เสนอินทร์	ป.4	นายไพยม เสนอินทร์	3273	รพ.ร่อนพิบูลย์
44	เด็กหญิงจุรีรัตน์ แสนชม	ป.5	นายพงศ์พันธ์ แสนชม	5408	รพ.ท่าศาลา
45	เด็กชายอนุชา ชูสังข์	ป.5	นายอรุณ ชูสังข์	5551	รพ.เชียรใหญ่
46	เด็กหญิงรัฐดาภรณ์ รักচিতร	ป.5	นางสาวณปภัช รักচিতร	5195	สสจ.นศ.
47	เด็กหญิงกัญญาณัฐ ทองนอก	ป.5	นางกัญญา ทองนอก	5562	รพ.เชียรใหญ่
48	เด็กหญิงชลลดา สุริวงศ์	ป.5	นางฉวีวรรณ สุริวงศ์	5655	รพ.ร่อนพิบูลย์
49	เด็กหญิงสิริกร รักชัยศ	ป.5	นางสุภัคสร วิทยาวนิชชัย	3967	รพ.ทุ่งสง
50	เด็กหญิงอภิสร่า ชุมคง	ป.5	นายบุญธรรม ชุมคง	5581	รพ.ท่าศาลา
51	เด็กชายปิยพัทธ์ สโมสร	ป.5	นางพันธนา สโมสร	5664	รพร.ฉวาง
52	เด็กชายณัฐภาส สุขใหม่	ป.6	นายเกรียงศักดิ์ สุขใหม่	4048	รพ.เชียรใหญ่
53	เด็กชายปณัสม์ เพชรเศรษฐ	ป.6	นางมณฑนา เพชรเศรษฐ	3939	รพ.สีชล
54	เด็กชายพงศกร แก้วบุตดี	ป.6	นายจำนง แก้วบุตดี	5650	รพร.ฉวาง
55	เด็กหญิงประวีญา ดวงทอง	ป.2	นางวงศ์ชญาณ์ ดวงทอง	2635	สสอ.ทุ่งสง

ลำดับ	ชื่อ-สกุล	ชั้น	ชื่อ-สกุล(ผู้ปกครอง)	เลขทะเบียน	หน่วย
56	เด็กชายศิริชัช วงศ์ทอง	ป.2	นางฉวีวรรณ วงศ์ทอง	2765	สสอ.ทุ่งสง
57	เด็กหญิงศุภกานต์ ชนะฤทธิ	ป.2	นายนนทชัย ชนะฤทธิ	3102	สสอ.ถ้าพรรณรา
58	เด็กหญิงพัชรากร สุขดี	ป.3	นางบุปผา สุขดี	4189	รพ.เชียรใหญ่
59	เด็กหญิงครองขวัญ ไชยเพชร	ป.3	นางสุพร ไชยเพชร	3395	รพ.หัวไทร
60	เด็กหญิงพิชญธิดา คงหอม	ป.3	นางรัชณี คงหอม	3890	สสอ.นาบอน
61	เด็กชายณัฐศิริภัทร รอดสั้น	ป.3	นายอนันต์ รอดสั้น	3861	สสอ.นาบอน
62	เด็กหญิงรังสิมา ทรัพย์สาร	ป.3	นางนิสกร ทรัพย์สาร	3335	รพ.บางขัน
63	เด็กหญิงชญญา ประพตดี	ป.3	นางมัตติกา ประพตดี	3475	รพ.ร่อนพิบูลย์
64	เด็กหญิงภัควัลย์ชญ์ เจริญสกุลมณีเกิด	ป.3	นายนิธฤทธิ เจริญสกุลมณีเกิด	3297	ศูนย์อนามัยที่ 11
65	เด็กหญิงพิชญภา สกแก้ว	ป.3	นางวาสนา สกแก้ว	3555	รพ.ร่อนพิบูลย์
66	เด็กชายปรมิ ราชวัตร	ป.4	นางสาววิภา ราชวัตร	5654	รพ.ร่อนพิบูลย์
67	เด็กหญิงจันทิรา เทพจิตต์	ป.4	นายศิริศักดิ์ เทพจิตต์	5348	ศูนย์อนามัยที่ 11
68	เด็กชายคณสรณ์ ระฆังทอง	ป.4	นายณรงค์ ระฆังทอง	5553	รพ.เชียรใหญ่
69	เด็กชายพงษ์ธนชัย พลหางค์	ป.6	นางพนารัตน์ ดีทอง	5301	รพ.ทุ่งสง
70	เด็กหญิงพิชญสินี ศิระวิโรจน์	ป.1	นางถาวร ศิระวิโรจน์	2833	รพ.ทุ่งสง
71	เด็กชายพีรภัทร ศรีสวัสดิ์	ป.2	นางจริญภรณ์ ศรีสวัสดิ์	3713	รพ.ทุ่งสง
72	เด็กชายณัฐพล ขุนพิบาล	ป.2	นางธีราพร ขุนพิบาล	3269	สสอ.ชะอวด
73	เด็กหญิงพชรภมล เรืองอร่าม	ป.3	นางกัญหา เรืองอร่าม	5557	รพ.เชียรใหญ่
74	เด็กชายสรลั ทังทอง	ป.3	นางสุรีย์ ทังทอง	4370	สสอ.ขนอม
75	เด็กชายว.บุชิต พทศวานิช	ป.4	นางสาวกานต์ธิดา เพ็ชรฤทธิ	4740	รพ.หัวไทร
76	เด็กชายสกรรจ์ สายสาระ	ป.4	นายอุดมชัย สายสาระ	4908	สสจ.นศ.

2. ทุนระดับมัธยมศึกษา ชั้น ม.1 – ม.6 ผู้ขอทุน 70 คน จัดสรร 52 คน ทุนละ 1,500 บาท เป็นเงิน 78,000 บาท

ลำดับ	ชื่อ-สกุล	ชั้น	ชื่อ-สกุล(ผู้ปกครอง)	เลขทะเบียน	หน่วย
1	นายสุธิพันธ์ อนุพงศ์	ม.6	นายเทพประสิทธิ์ อนุพงศ์	611	สสอ.ฉวาง
2	นายกิตติคุณ ขุนดำ	ม.6	นางวิไลวรรณ ขุนดำ	1205	รพ.ลิซล
3	นางสาวหทัยภัทร จันท์แก้ว	ม.6	นางวิไล จันท์แก้ว	1574	รพ.ชะอวด
4	นายภคพงศ์ โปชิว	ปวช.3	นายโสภณ โปชิว	2595	สคร. ที่ 11
5	นางสาวธนวรรณ ตั้งอุดมวงษา	ม.6	นางเอมอร ตั้งอุดมวงษา	1397	สสอ.ร่อนพิบูลย์
6	เด็กหญิงพิมพ์มาตา มนแก้ว	ม.3	นางโสภกา ศิริภาพ	1119	สสอ.ปากพนัง
7	เด็กหญิงคุณัญญา นาคปลัด	ม.3	นางปยุชร์สมิ์ นาคปลัด	2091	รพ.ชะอวด
8	นางสาวกานต์รวี คำสุทธิ	ม.3	นางสิริภัทร บุญฤทธิ	1326	รพ.ชะอวด
9	นางสาวสุธาสินี ศรีเทพ	ม.3	นางสมศรี ศรีเทพ	2320	รพ.ทุ่งใหญ่
10	เด็กหญิงปัทมาพร สิริวัฒน์	ม.3	นายสถาพร สิริวัฒน์	2452	รพ.พิปูน
11	นางสาวธีรนาฏ จิตรัตน์	ม.5	นางธีรวรรณ จิตรัตน์	2380	รพ.ทุ่งใหญ่

ลำดับ	ชื่อ-สกุล	ชั้น	ชื่อ-สกุล(ผู้ปกครอง)	เลขทะเบียน	หน่วย
12	นางสาวปิ่นปิ่นท์ ค่อยยกสุย	ม.5	นางพนาวลัย ค่อยยกสุย	4311	รพร.ฉวาง
13	นางสาวเตชินี สิทธิอำนาจ	ม.5	นายสุภาพ สิทธิอำนาจ	679	สสอ.ร้อนพิบูลย์
14	นางสาวกัณฑ์ฤทัย ช่วยสุทธิ	ม.6	นางอมรรัตน์ ช่วยสุทธิ	2213	สสอ.สีชล
15	นางสาวพิมพ์กานต์ เสี่ยงคง	ปวช.3	นางอุไรวรรณ เสี่ยงคง	4347	รพร.ฉวาง
16	นางสาวธันตภา คงเปีย	ม.6	นางโสภา คงเปีย	1077	รพ.หัวไทร
17	นางสาวธรรคมล มาศิริ	ม.6	นางจิตติมา มาศิริ	1899	สสอ.ช้างกลาง
18	เด็กชายสุทธวีร์ สิทธิอำนาจ	ม.2	นางบุญธรรม สิทธิอำนาจ	1773	สสอ.เฉลิมพระเกียรติ
19	นายณัฐพงศ์ ไตรเมศ	ม.5	นางวาสนา ไตรเมศ	3990	รพ.สีชล
20	นายณัฐวุฒิ สุตหนู	ม.5	นางสาวฉลวย ทองเกี้ยว	5565	รพ.ปากพูน
21	นายนิติพงศ์ แสงสว่าง	ม.5	นางสาวสุภาวดี แสงสว่าง	5531	รพ.ถ้าพรรณรา
22	นายชยากร เหมทานนท์	ม.5	นางกัตติมา เหมทานนท์	3989	รพ.สีชล
23	นายณัฐวุฒิ ไชยพงศ์	ปวช.3	นายสัมพันธ์ ไชยพงศ์	5681	รพ.สีชล
24	นางสาวณัฐฐา สุวรรณภักดี	ม.6	นางจารุ สุวรรณภักดี	3969	รพ.ทุ่งสง
25	นายบุรีศกร เมฆสุข	ม.6	นางสุภาวดี เมฆสุข	4796	รพ.หัวไทร
26	นางสาวปิ่นทาร์ย์ ลินรา	ม.6	นายทวีศักดิ์ ลินรา	3895	สสอ.ฉวาง
27	นายชัยภัทร ชัยเรือง	ม.6	นางภัทรา ชัยเรือง	3708	รพ.พิปูน
28	เด็กชายภารดร หนูสอน	ม.1	นางโสภา หนูสอน	630	รพ.ทุ่งสง
29	เด็กชายศพนธ์ รัักษ์ศรีทอง	ม.1	นางนันทน์ภัส รัักษ์ศรีทอง	1989	รพ.บางขัน
30	เด็กชายณัฐรัตน์ ญัฐวรรณนะ	ม.2	นางสมใจ ญัฐวรรณนะ	2517	รพ.ทุ่งใหญ่
31	เด็กชายณัฐฤกษ์ ศากยโรจน์	ม.2	นางนิจวรรณ ศากยโรจน์	2485	สสอ.เมือง นศ.
32	เด็กชายแทนไท สุขรักษา	ม.3	นางสายสุดา สุขรักษา	1662	รพ.เชียรใหญ่
33	นางสาวกวีณา ศรีวัฒนเวช	ม.3	นางวิภาวรรณ ศรีวัฒนเวช	1541	สสจ.นศ.
34	เด็กหญิงกมลวรรณ เฉลิมวิริยะวัฒน์	ม.3	นางบรรจง เฉลิมวิริยะวัฒน์	2046	รพ.สีชล
35	นายปณณธร ชันใส	ม.3	นางวิภา ชันใส	1331	สสอ.ฉวาง
36	เด็กหญิงเอกปวีร์ เอกธรรมรักษ์	ม.3	นางเมตตา เอกธรรมรักษ์	2013	รพ.นาบอน
37	นางสาววิภาวี บัตรทอง	ม.3	นางทีระภี บัตรทอง	1854	สคร. ที่ 11
38	เด็กหญิงกมลลักษณ์ สุขท่าพะยา	ม.3	นายปรีชา สุขท่าพะยา	834	รพ.ทุ่งใหญ่
39	เด็กหญิงมิ่งกมล มีสวน	ม.4	นางจันทร์เพ็ญ ฉิมเมือง	2497	สสอ.เฉลิมพระเกียรติ
40	นางสาวชุตติกาญจน์ เพชรสีเงิน	ม.4	นางปรีชาติ เพชรศรีทอง	2666	สสอ.ทุ่งสง
41	นายธีรภัทร์ จันทมาศ	ปวช.1	นางปฤษณา จันทมาศ	5595	รพ.ร้อนพิบูลย์
42	นางสาวณัฐธิดา รักษาม	ม.4	นางจันทรา รักษาม	4604	รพ.ขนอม
43	นางสาวกัลยวรรณ ส้วงเล่าว์	ม.5	นายชัยณรงค์ ส้วงเล่าว์	4965	รพ.ทุ่งสง
44	นางสาวพัทธนันท์ จอกทอง	ม.5	นางสุวณีย์ จอกทอง	3874	ศูนย์อนามัยที่ 11
45	นางสาวพัชชฎา พุกเกลี้ยง	ม.5	นางพัฒน์ พุกเกลี้ยง	3641	สสอ.ท่าศาลา
46	นายหฤษฎ์ ชามทอง	ม.6	นางยุวดี ชามทอง	3477	สสอ.นบพิตำ

ลำดับ	ชื่อ-สกุล	ชั้น	ชื่อ-สกุล(ผู้ปกครอง)	เลขทะเบียน	หน่วย
47	นายณัฐกมล มณีรัตน์	ม.6	นางอภิสร่า มณีรัตน์	5002	รพ.ท่าศาลา
48	เด็กหญิงชัญญดา อรัญรักษ์	ม.3	นางชฎาพร อรัญรักษ์	5389	รพ.ท่าศาลา
49	นางสาวฉันทชนก บรรณราช	ม.3	นางเกษร บรรณราช	3112	สสอ.เมือง นศ.
50	นางสาวจุฑามาส เนียมม้วน	ม.3	นางสาวอรอนงค์ เนียมม้วน	5556	รพ.เชียรใหญ่
51	นางสาวรวีวรรณ ระฆังทอง	ม.3	นายณรงค์ ระฆังทอง	5553	รพ.เชียรใหญ่
52	นางสาวไอลดา ชามทอง	ม.3	นายสมชาย ชามทอง	3137	สสอ.เมือง นศ.

3. ทุนระดับอุดมศึกษา ผู้ขอทุน 54 คน จัดสรร 38 คน ทุนละ 2,000 บาท เป็นเงิน 76,000 บาท

ลำดับ	ชื่อ-สกุล	ชั้น	ชื่อ-สกุล(ผู้ปกครอง)	เลขทะเบียน	หน่วย
1	นางสาวขวัญฤดี ไอยราคม	ปี 5	นางวารีย์ ไอยราคม	1194	รพ.ทุ่งสง
2	นางสาวครองขวัญ เขาทอง	ปี 4	นายสุภาพ เขาทอง	1551	รพ.สิชล
3	นายวรภัทร ชัยวิจิต	ปี 4	นางพรทิพย์ ชัยวิจิต	328	รพ.ร.ฉวาง
4	นายพีรวัส รัตนเสวี	ปี 4	นางสุรีย์ รัตนเสวี	607	สสจ.นศ.
5	นายธนาณัติ เทพรราช	ปวส.2	นางศุภรัตน์ เทพรราช	1833	รพ.ร.ฉวาง
6	นางสาวภัศราภรณ์ อนันตวงษ์	ปี 3	นางรุ่งทิพย์ อนันตวงษ์	2070	สสอ.ปากพนัง
7	นายวัชรินทร์ พานชาติรี	ปี 4	นางอำไพวรรณ พานชาติรี	1665	ศตม.ที่ 11.2
8	นายกิตติพงษ์ มณีโชติ	ปี 4	นางกฤษณา มณีโชติ	3081	รพ.ร.ฉวาง
9	นางสาวโชติกา กังสนันท์	ปี 5	นางกัลยา กังสนันท์	1000	รพ.สิชล
10	นายทิวต์ รัตนวงศ์	ปี 2	นางจารุวรรณ สิงห์บุญ	803	สสจ.นศ.
11	นางสาวสุวรรณา สกุลวงศ์	ปี 3	นางปราณี สกุลวงศ์	1876	รพ.หัวไทร
12	นางสาวนันทน์ คະເນີ	ปี 4	นางสุภาพร คະເນີ	829	สสอ.หัวไทร
13	นางสาวกมลวรรณ ชาญณรงค์	ปี 4	นายสุธรรม ชาญณรงค์	1623	สสอ.ขนอม
14	นางสาวศรีวิภากร ต้นแข่ง	ปี 4	นางอรุณี เปาะทองคำ	3430	สสอ.นบพิตำ
15	นางสาวรียา นวลนุช	ปี 4	นางบุญรัตน์ นวลนุช	4226	รพ.พรหมคีรี
16	นายภัทรนันท์ ละม้าย	ปี 1	นางวิภา ละม้าย	928	รพ.พิปูน
17	นายอดิรุจ ละม้าย	ปี 1	นางชนิด ละม้าย	1315	สสอ.พิปูน
18	นายณัฐภัทร อัครธรรมกาญจน์	ปี 2	นางจันทน์มณี อัครธรรมกาญจน์	2684	รพ.ลานสกา
19	นางสาวกมลลักษณ์ กลิ่นดี	ปี 2	นางปราณี กลิ่นดี	2748	รพ.ทุ่งสง
20	นายพลกฤษณ์ โอมาก	ปี 3	นายอุส่าห์ โอมาก	3775	รพ.ปากพนัง
21	นายพัทธนันท์ ชันเงิน	ปี 3	นางจารุวรรณ รักปลื้ม	1853	สสอ.จุฬาภรณ์
22	นายคณิศร มาศศรี	ปี 4	นางสมพร มาศศรี	2770	ศตม.ที่ 11.2
23	นายปวันท์ จันทวี	ปี 4	นางสายพิณ จันทวี	4551	รพ.ท่าศาลา
24	นายไววิทย์ บุญทอง	ปี 2	นางบังใบ บุญทอง	437	รพ.ร่อนพิบูลย์
25	นางสาวนภัสวรรณ ศรีเปารยะ	ปี 2	นางอารมย์ ศรีเปารยะ	770	รพ.พิปูน

ลำดับ	ชื่อ-สกุล	ชั้น	ชื่อ-สกุล(ผู้ปกครอง)	เลข ทะเบียน	หน่วย
26	นายพงศ์ศักดิ์ สรรเสริญ	ปี 3	นายอภิชัย สรรเสริญ	5554	รพ.เชียรใหญ่
27	นางสาวอุรุสยา มีมะแม	ปี 3	นางนินสา มีมะแม	3210	รพ.พรหมคีรี
28	นายปณภัทร แก่นอินทร์	ปี 2	นายปรีชา แก่นอินทร์	2668	รพ.มหาราช
29	นางสาวศุภรัตน์ วงศ์สวัสดิ์	ปี 2	นางเพ็ชรรัตน์ วงศ์สวัสดิ์	5558	รพ.เชียรใหญ่
30	นางสาวกชนันท์ นาครัตน์	ปี 2	นางนिसารัตน์ นาครัตน์	3187	รพ.ลานสกา
31	นายรัชตะ จงจิตร	ปวส.2	นางนงรัตน์ จงจิตร	3959	สสจ.นศ.
32	นางสาวพัทธนันท์ ศรีแก้วฉนวนวรรณ	ปี 2	นางเสาวลักษณ์ ศรีแก้วฉนวนวรรณ	5623	รพ.ร.ฉวาง
33	นายภาคภูมิ ทองอุปการ	ปี 3	นางยุติธา ทองอุปการ	4099	รพ.หัวไทร
34	นายณัฐนันท์ อัมพรพันธ์	ปี 3	นายนนทพัชธี อัมพรพันธ์	5692	สคร. ที่ 11
35	นางสาวอรปรียา ลั่นซ้าย	ปี 3	นางธนพร ลั่นซ้าย	2368	รพ.ปากพ่อง
36	นางสาวฉมลวรรณ รัตนพร	ปี 3	นางภัทรพร รัตนพร	5707	กรมบัญชีกลาง
37	นางสาวอรณิชา เอื้ออำพน	ปี 3	นางมะลิมล เอื้ออำพน	1830	รพ.ร.ฉวาง
38	นางสาวปิ่นฉนวน จอกทอง	ปี 5	นายฉนวน จอกทอง	4709	ศูนย์อนามัยที่ 11

ประกาศ ณ วันที่ 29 ธันวาคม 2558

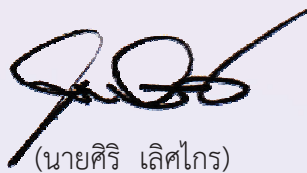

(นายศิริ เลิศไกร)

ประธานกรรมการ

สหกรณ์ออมทรัพย์สาธารณสุขจังหวัดนครศรีธรรมราช จำกัด